



แผนบริหารจัดการความเสี่ยง ประจำปีงบประมาณ พ.ศ. ๒๕๖๘

องค์การบริหารส่วนตำบลบ้านชะอวด
อำเภอจุฬาภรณ์ จังหวัดนครศรีธรรมราช

คำนำ

ด้วยพระราชบัญญัติวินัยการเงินการคลังของรัฐ พ.ศ.๒๕๖๑ มาตรา ๗๙ บัญญัติให้หน่วยงานของรัฐจัดให้มีการตรวจสอบภายใน การควบคุมภายในและการบริหารจัดการความเสี่ยง โดยถือปฏิบัติตามหลักเกณฑ์กระทรวงการคลัง ว่าด้วยมาตรฐานและหลักเกณฑ์ปฏิบัติการบริหารจัดการความเสี่ยงสำหรับหน่วยงานของรัฐ พ.ศ.๒๕๖๒ ประกอบกับในปัจจุบันองค์การบริหารส่วนตำบลบ้านชะวอดต้องเผชิญกับการเปลี่ยนแปลงไม่ว่าจะเป็นปัจจัยภายในหรือภายนอก คณะผู้บริหารขององค์การบริหารส่วนตำบลบ้านชะวอดจึงได้ตระหนักถึงความสำคัญของการบริหารความเสี่ยงขององค์กร โดยให้หน่วยงานในสังกัดองค์การบริหารส่วนตำบลบ้านชะวอด สำนัก/กอง วางแผน การบริหารจัดการความเสี่ยง เพื่อลดความเสี่ยงและป้องกันความผิดพลาดจากการดำเนินงานตามยุทธศาสตร์การพัฒนา ช่วยสร้างความมั่นใจทั้งในด้านการปฏิบัติงานและความเชื่อถือจากประชาชน ป้องกันความเสียหายในด้านต่าง ๆ ตอบสนองต่อการเปลี่ยนแปลงที่อาจจะเกิดขึ้นในอนาคต

ดังนั้น องค์การบริหารส่วนตำบลบ้านชะวอด จึงได้จัดทำแผนบริหารจัดการความเสี่ยงขึ้น เพื่อเป็นกรอบแนวทางการปฏิบัติงานในการดำเนินงานการบริหารความเสี่ยงขององค์การบริหารส่วนตำบลบ้านชะวอด เพื่อให้มีระบบบริหารความเสี่ยงที่สามารถควบคุมปัจจัย กิจกรรม และกระบวนการดำเนินงานที่อาจเป็นมูลเหตุของความเสี่ยงให้อยู่ในระดับที่ยอมรับได้และควบคุมได้ ตลอดจนเพื่อป้องกันบรรเทาความรุนแรงของปัญหาเพื่อให้มั่นใจว่าการดำเนินการต่าง ๆ ของภารกิจ/โครงการ/กระบวนการ เป็นไปตามวัตถุประสงค์ที่กำหนดไว้อย่างมีประสิทธิภาพและประสิทธิผล

คณะทำงานบริหารจัดการความเสี่ยง
ขององค์การบริหารส่วนตำบลบ้านชะวอด

สารบัญ

เรื่อง	หน้า
บทที่ ๑ บทนำ	
๑.๑ หลักการและเหตุผล	๑
๑.๒ วัตถุประสงค์	๑
๑.๓ เป้าหมายของการบริหารจัดการความเสี่ยง	๒
๑.๔ ประโยชน์ของการบริหารจัดการความเสี่ยง	๒
๑.๕ ขั้นตอนการบริหารจัดการความเสี่ยง	๓
๑.๖ นโยบายการบริหารจัดการความเสี่ยง ประจำปีงบประมาณ พ.ศ. ๒๕๖๘	๓
๑.๗ โครงสร้างการบริหารจัดการความเสี่ยง	๕
๑.๘ ข้อมูลพื้นฐาน ยุทธศาสตร์ กลยุทธ์ ขององค์การบริหารส่วนตำบลบ้านชะอวด	๗
บทที่ ๒ กระบวนการการบริหารความเสี่ยง	
๒.๑ ความหมายของการบริหารความเสี่ยง	๑๑
๒.๒ องค์ประกอบของการบริหารจัดการความเสี่ยง	๑๓
บทที่ ๓ แผนบริหารจัดการความเสี่ยงองค์การบริหารส่วนตำบลบ้านชะอวด ประจำปีงบประมาณ พ.ศ. ๒๕๖๘	
๓.๑ กำหนดขอบเขตความรับผิดชอบตามประเด็นยุทธศาสตร์ /ข้อบัญญัติ/เทศบัญญัติ/อื่น ๆ (บส.๑)	๒๓
๓.๒ การประเมิน วิเคราะห์ และจัดลำดับความเสี่ยง (บส.๒)	๕๔
บทที่ ๔ การติดตามและประเมินผลแผนบริหารจัดการความเสี่ยง	
๔.๑ การติดตามและประเมินผล	๙๔
๔.๒ การจัดทำรายงานสรุปผลการบริหารจัดการความเสี่ยงประจำปี	๙๔
๔.๓ แบบรายงานการติดตามและประเมินผลแผนบริหารจัดการความเสี่ยง (บส.๓)	๙๔
ภาคผนวก	
๑. ประกาศนโยบายการบริหารจัดการความเสี่ยง ประจำปีงบประมาณ พ.ศ. ๒๕๖๘	
๒. ประกาศใช้แผนบริหารจัดการความเสี่ยง ประจำปีงบประมาณ พ.ศ. ๒๕๖๘	
๓. คำสั่งแต่งตั้งคณะทำงานบริหารจัดการความเสี่ยงขององค์การบริหารส่วนตำบลบ้านชะอวด	

บทที่ ๑ บทนำ

๑.๑ หลักการและเหตุผล

สืบเนื่องจาก พระราชบัญญัติวินัยการเงินการคลังของรัฐ พ.ศ. ๒๕๖๑ หมวด ๔ การบัญชี การรายงานและการตรวจสอบ มาตรา ๓๙ บัญญัติให้หน่วยงานของรัฐจัดให้มีการตรวจสอบภายใน การควบคุมภายใน และการบริหารจัดการความเสี่ยง โดยถือปฏิบัติตามมาตรฐานและหลักเกณฑ์ที่กระทรวงการคลังกำหนด ซึ่งการบริหารจัดการความเสี่ยงเป็นกระบวนการที่ใช้ในการบริหารจัดการเหตุการณ์ที่อาจเกิดขึ้นและส่งผลกระทบต่อหน่วยงานของรัฐ เพื่อให้หน่วยงานของรัฐ สามารถดำเนินการให้บรรลุวัตถุประสงค์ รวมถึงเพิ่มศักยภาพและขีดความสามารถให้หน่วยงานของรัฐ กระทรวงการคลัง จึงได้กำหนดหลักเกณฑ์กระทรวงการคลัง ว่าด้วยมาตรฐานและหลักเกณฑ์ปฏิบัติการบริหารจัดการความเสี่ยงสำหรับหน่วยงานของรัฐ พ.ศ. ๒๕๖๒ ให้หน่วยงานของรัฐถือปฏิบัติ เพื่อให้เป็นไปตามบทบัญญัติแห่งพระราชบัญญัติวินัยการเงินการคลังของรัฐ พ.ศ. ๒๕๖๑

ดังนั้น องค์การบริหารส่วนตำบลบ้านชะอวด จึงได้จัดทำแผนบริหารจัดการความเสี่ยง ประจำปีงบประมาณ พ.ศ. ๒๕๖๘ โดยให้หน่วยงานในสังกัดองค์การบริหารส่วนตำบลบ้านชะอวด วางแผนการบริหารจัดการความเสี่ยงด้วยตนเอง โดยการวิเคราะห์สภาพแวดล้อม ระบุและจัดลำดับความสำคัญของความเสี่ยง และกำหนดมาตรการจัดการความเสี่ยง เพื่อลดความเสี่ยงและป้องกันความผิดพลาดให้อยู่ในระดับที่ยอมรับได้ ไม่กระทบกับการบรรลุเป้าหมายของหน่วยงาน ให้สอดคล้องและเหมาะสมกับสภาพปัญหา และปัจจัยความจำเป็นต่าง ๆ ที่แตกต่างกันไป ทำให้สามารถบรรลุวัตถุประสงค์ของการนำการบริหารจัดการความเสี่ยงมาใช้เป็นเครื่องมือในการบริหารป้องกันความเสี่ยงและความผิดพลาดจากการดำเนินงานทั้งในระดับบุคคลและระดับองค์กร

๑.๒ วัตถุประสงค์

- (๑) เพื่อให้ผู้บริหารท้องถิ่นและผู้ปฏิบัติงาน เข้าใจหลักการและกระบวนการบริหารจัดการความเสี่ยง
- (๒) เพื่อให้ผู้ปฏิบัติงานได้รับทราบขั้นตอนและกระบวนการในการวางแผนบริหารจัดการความเสี่ยง
- (๓) เพื่อใช้เป็นเครื่องมือในการบริหารจัดการความเสี่ยงในทุกระดับขององค์การบริหารส่วนตำบลบ้านชะอวด
- (๔) เพื่อให้องค์การบริหารส่วนตำบลบ้านชะอวด สามารถดำเนินการได้ตามวิสัยทัศน์และพันธกิจที่กำหนดไว้ในแผนพัฒนาท้องถิ่น เป็นไปตามวัตถุประสงค์และเป้าหมายที่กำหนดไว้
- (๕) เพื่อลดโอกาสและผลกระทบของความเสี่ยงที่จะเกิดขึ้นกับองค์การบริหารส่วนตำบลบ้านชะอวด
- (๖) เพื่อใช้เป็นมาตรการป้องกันการทุจริตเชิงรุกในการบริหารจัดการความเสี่ยงขององค์การบริหารส่วนตำบลบ้านชะอวด

๑.๓ เป้าหมายของการบริหารจัดการความเสี่ยง

(๑) ผู้บริหารท้องถิ่นและผู้ปฏิบัติงาน มีความรู้ความเข้าใจเรื่องการบริหารจัดการความเสี่ยง เพื่อนำไปใช้ในการดำเนินงานตามยุทธศาสตร์ และแผนการดำเนินงานประจำปีให้บรรลุตามวัตถุประสงค์และเป้าหมายที่กำหนดไว้

(๒) ผู้บริหารท้องถิ่นและผู้ปฏิบัติงานสามารถระบุความเสี่ยง วิเคราะห์ความเสี่ยง ประเมินความเสี่ยง และจัดการความเสี่ยง ให้อยู่ในระดับที่ยอมรับได้

(๓) สามารถนำแผนบริหารจัดการความเสี่ยงไปใช้ในการบริหารงานที่รับผิดชอบ

(๔) พัฒนาความสามารถของบุคลากรและกระบวนการดำเนินงานภายในองค์กรอย่างต่อเนื่อง

(๕) เกิดความรับผิดชอบต่อความเสี่ยงและการบริหารจัดการความเสี่ยงที่ถูกกำหนดขึ้นอย่างเหมาะสมทั่วทั้งองค์กร

(๖) การบริหารจัดการความเสี่ยงได้รับการปลูกฝังให้เป็นวัฒนธรรมองค์กร

๑.๔ ประโยชน์ของการบริหารจัดการความเสี่ยง

การดำเนินการบริหารจัดการความเสี่ยง จะช่วยให้ผู้บริหารมีข้อมูลที่ใช้ในการตัดสินใจได้ดียิ่งขึ้น และทำให้องค์กรสามารถจัดการกับปัญหาอุปสรรค และอยู่รอดได้ในสถานการณ์ที่ไม่คาดคิดหรือสถานการณ์ที่อาจทำให้องค์กรเกิดความเสียหาย ประโยชน์ที่คาดว่าจะได้รับการบริหารจัดการความเสี่ยงมีดังนี้

(๑) เป็นส่วนหนึ่งของหลักการบริหารกิจการบ้านเมืองที่ดี การบริหารจัดการความเสี่ยงจะช่วยคณะกรรมการ/คณะทำงานบริหารจัดการความเสี่ยง และผู้บริหารทุกระดับตระหนักถึงความเสี่ยงหลักที่สำคัญ และสามารถทำหน้าที่ในการกำกับดูแลได้อย่างมีประสิทธิภาพและประสิทธิผล

(๒) สร้างฐานข้อมูลที่เป็นประโยชน์ต่อการบริหารและการปฏิบัติงานในองค์การบริหารส่วนตำบลบ้านชะวอด การบริหารจัดการความเสี่ยงจะเป็นแหล่งข้อมูลสำหรับผู้บริหารในการตัดสินใจด้านต่าง ๆ ซึ่งรวมถึงการบริหารความเสี่ยงซึ่งตั้งอยู่บนสมมติฐานในการตอบสนองต่อเป้าหมายและภารกิจหลักขององค์กรรวมถึงระดับความเสี่ยงที่ยอมรับได้

(๓) ช่วยสะท้อนให้เห็นภาพรวมของความเสี่ยงต่าง ๆ ที่สำคัญได้ทั้งหมด การบริหารจัดการความเสี่ยงจะทำให้บุคลากรมีความเข้าใจถึงเป้าหมายและภารกิจหลักขององค์การบริหารส่วนตำบลบ้านชะวอด และตระหนักถึงความเสี่ยงสำคัญที่ส่งผลกระทบต่อองค์กรได้อย่างครบถ้วน

(๔) เป็นเครื่องมือสำคัญในการบริหาร การบริหารจัดการความเสี่ยงเป็นเครื่องมือที่ช่วยให้ผู้บริหารสามารถมั่นใจได้ว่าความเสี่ยงได้รับการจัดการอย่างเหมาะสมและทันเวลา รวมทั้งเป็นเครื่องมือที่สำคัญของผู้บริหารท้องถิ่นในการบริหารงานและการตัดสินใจในด้านต่าง ๆ เช่น การวางแผนการกำหนดกลยุทธ์ การติดตามควบคุมและวัดผลการปฏิบัติงาน ซึ่งส่งผลให้การดำเนินงานของสถาบันเป็นไปตามเป้าหมายที่กำหนดและสามารถปกป้องผลประโยชน์รวมทั้งเพิ่มมูลค่าแก่องค์กร

(๕) ช่วยให้การพัฒนาองค์กรเป็นไปในทิศทางเดียวกัน การบริหารจัดการความเสี่ยงทำให้รูปแบบการตัดสินใจเป็นไปในทิศทางเดียวกัน เช่น การตัดสินใจโดยที่ผู้บริหารท้องถิ่นมีความเข้าใจในกลยุทธ์ วัตถุประสงค์ขององค์กรและระดับความเสี่ยงอย่างชัดเจน

/ (๖) ช่วยให้การ...

(๖) ช่วยให้การพัฒนาการบริหารและจัดสรรทรัพยากรเป็นไปอย่างมีประสิทธิภาพและประสิทธิผล การจัดสรรทรัพยากรเป็นไปอย่างเหมาะสม โดยพิจารณาถึงระดับความเสี่ยงในแต่ละกิจกรรมและการเลือกใช้มาตรการในการบริหารจัดการความเสี่ยง เช่น การใช้ทรัพยากรสำหรับกิจกรรมที่มีความเสี่ยงต่าง ๆ และกิจกรรมที่มีความเสี่ยงสูงย่อมแตกต่างกัน หรือการเลือกใช้มาตรการแต่ละประเภทย่อมใช้ทรัพยากรที่แตกต่างกัน เป็นต้น

๑.๕ ขั้นตอนการบริหารจัดการความเสี่ยง

ขั้นตอนที่ ๑ แต่งตั้งคณะกรรมการ/คณะทำงานบริหารจัดการความเสี่ยงขององค์การบริหารส่วนตำบลบ้านชะอวด โดยมีผู้บริหารระดับสูงและผู้แทนจากทุกหน่วยงานในสังกัด ร่วมเป็นคณะกรรมการ/คณะทำงาน โดยผู้บริหารระดับสูงต้องมีบทบาทสำคัญในการกำหนดนโยบายหรือแนวทางในการบริหารจัดการความเสี่ยง

ขั้นตอนที่ ๒ วิเคราะห์และระบุปัจจัยเสี่ยง มีการวิเคราะห์และระบุปัจจัยเสี่ยงที่ส่งผลกระทบต่อหรืออาจสร้างความเสียหาย (ทั้งที่เป็นตัวเงินและไม่เป็นตัวเงิน) หรือความล้มเหลวหรือลดโอกาสที่จะบรรลุเป้าหมาย

ขั้นตอนที่ ๓ การประเมินความเสี่ยง มีการประเมินโอกาสและผลกระทบของความเสี่ยงและจัดลำดับความเสี่ยงที่ได้จากการวิเคราะห์ความเสี่ยง (หลักเกณฑ์โอกาสและผลกระทบที่ชัดเจน)

ขั้นตอนที่ ๔ จัดทำแผนบริหารจัดการความเสี่ยง โดยได้รับความเห็นชอบและอนุมัติจากผู้บริหารระดับสูงขององค์การบริหารส่วนตำบลบ้านชะอวด มีการสื่อสาร/ทำความเข้าใจเกี่ยวกับแผนบริหารจัดการความเสี่ยงฯ รวมทั้งกำหนดแนวทางในการติดตามและประเมินผลและแจ้งเวียนให้ทุกหน่วยงานในสังกัดทราบและถือปฏิบัติ ทั้งนี้ แผนบริหารจัดการความเสี่ยงควรกำหนดกิจกรรม/มาตรการที่จะแก้ไข ลดหรือป้องกันความเสี่ยงให้ครอบคลุมทุกด้าน ได้แก่ ความเสี่ยงด้านกลยุทธ์ ด้านการปฏิบัติงาน ด้านการเงิน และด้านระเบียบกฎหมาย

ขั้นตอนที่ ๕ ดำเนินการตามแผนบริหารจัดการความเสี่ยงขององค์กร และให้มีการกำกับติดตามประเมินผลการดำเนินงานตามแผนอย่างครบถ้วนทุกกิจกรรม รวมทั้งพิจารณาหาแนวทางแก้ไขที่อาจเกิดขึ้นในระหว่างดำเนินการ และนำเสนอผู้บริหารระดับสูงขององค์การบริหารส่วนตำบลบ้านชะอวด

ขั้นตอนที่ ๖ จัดทำรายงานสรุปผลการดำเนินงานตามแผนบริหารจัดการความเสี่ยง โดยระบุผลการประเมินความเสี่ยง จำแนกระหว่างปัจจัยเสี่ยงที่สามารถควบคุม/บริหารจัดการและปัจจัยเสี่ยงที่ยังไม่สามารถควบคุม/บริหารจัดการให้อยู่ในระดับที่ยอมรับได้ ทั้งนี้จะต้องมีการกำหนดข้อเสนอแนะในการปรับปรุงแผนเพื่อใช้ในการดำเนินงานในปีต่อไป และนำเสนอต่อผู้บริหารท้องถิ่น

๑.๖ นโยบายการบริหารจัดการความเสี่ยง ประจำปีงบประมาณ พ.ศ. ๒๕๖๘

พระราชบัญญัติวินัยการเงินการคลังภาครัฐ พ.ศ. ๒๕๖๑ มาตรา ๗๙ กำหนดให้หน่วยงานของรัฐจัดให้มีการตรวจสอบภายใน การควบคุมภายในและการบริหารจัดการความเสี่ยง โดยให้ถือปฏิบัติตามหลักเกณฑ์กระทรวงการคลังว่าด้วยมาตรฐาน และหลักเกณฑ์ปฏิบัติการบริหารจัดการความเสี่ยงสำหรับหน่วยงานของรัฐ พ.ศ. ๒๕๖๒

/เพื่อให้การ...

เพื่อให้การบริหารจัดการความเสี่ยงขององค์การบริหารส่วนตำบลบ้านชะอวด เป็นไปตามหลักเกณฑ์กระทรวงการคลังว่าด้วยมาตรฐานและหลักเกณฑ์ปฏิบัติการบริหารจัดการความเสี่ยงสำหรับหน่วยงานของรัฐ พ.ศ. ๒๕๖๒ และเพื่อให้เป็นไปตามเจตนารมณ์ในมาตรา ๓/๑ แห่งพระราชบัญญัติระเบียบบริหารราชการแผ่นดิน พ.ศ. ๒๕๓๔ แก้ไขเพิ่มเติม (ฉบับที่ ๘) พ.ศ. ๒๕๕๓ และพระราชกฤษฎีกาว่าด้วยหลักเกณฑ์และวิธีการบริหารกิจการบ้านเมืองที่ดี พ.ศ. ๒๕๔๖ อันแสดงความมุ่งมั่นต่อการบริการราชการตามหลักธรรมาภิบาล และเพื่อให้การบริหารราชการเป็นไปอย่างมีประสิทธิภาพและประสิทธิผล อันจะทำให้ประชาชนเกิดความมั่นใจศรัทธาและไว้วางใจในการบริหารงานภาครัฐ เพื่อความต่อเนื่องอย่างสม่ำเสมอในการบริหารจัดการความเสี่ยงของหน่วยงานให้บรรลุวัตถุประสงค์ด้านประสิทธิภาพ และประสิทธิผลของการปฏิบัติงาน ความเชื่อถือได้ของการรายงานติดตามผลการแก้ไขหรือปรับปรุงแผนบริหารจัดการความเสี่ยง องค์การบริหารส่วนตำบลบ้านชะอวด จึงขอประกาศนโยบายการบริหารจัดการความเสี่ยงขององค์การบริหารส่วนตำบลบ้านชะอวด เพื่อให้บุคลากรทุกคนพึงยึดถือเป็นแนวทางปฏิบัติควบคู่กับ กฎ ระเบียบหนังสือสั่งการ ตลอดจนข้อบังคับอื่น ๆ อย่างทั่วถึง ดังนี้

๑. มุ่งเน้นการบริหารความเสี่ยงขององค์การบริหารส่วนตำบลบ้านชะอวด ให้อยู่ในระดับที่ยอมรับได้ ไม่กระทบต่อเป้าหมายและวัตถุประสงค์ขององค์การบริหารส่วนตำบลหนองโรง ในภาพรวม ๔ ด้าน ดังนี้

๑.๑ ความเสี่ยงด้านการปฏิบัติงานตามกฎหมาย/ระเบียบ (Compliance Risk :

C) เป็นความเสี่ยงอันเนื่องมาจากความไม่ชัดเจน ความไม่ทันสมัยหรือความไม่ครอบคลุมของกฎหมาย ระเบียบ ข้อบังคับต่าง ๆ ทำให้ต้องใช้ดุลยพินิจหรือการตีความ รวมทั้งการทำนิติกรรมสัญญาและการร่างสัญญา ไม่ครอบคลุมการดำเนินงาน จนส่งผลต่อการปฏิบัติตามกฎหมาย กฎระเบียบ ข้อบังคับต่าง ๆ ไม่ถูกต้อง หรือการไม่ปฏิบัติตามกฎหมายระเบียบ ข้อบังคับ ประกาศ คำสั่ง หลักเกณฑ์ และแนวทางปฏิบัติต่าง ๆ

๑.๒ ความเสี่ยงด้านกลยุทธ์ (Strategic Risk : S) เป็นความเสี่ยง/ปัญหาที่จะส่งผลกระทบต่อความสำเร็จตามเป้าหมายและพันธกิจโดยรวมตามแผนยุทธศาสตร์ และนโยบายนายกององค์การบริหารส่วนตำบลบ้านชะอวด หรือเป็นกำหนดกลยุทธ์ หรือปัจจัยที่จะส่งผลทำให้หน่วยงานในสังกัดองค์การบริหารส่วนตำบลบ้านชะอวดไม่สามารถบรรลุวัตถุประสงค์ และเป้าหมายตามแผนยุทธศาสตร์และนโยบายนายกององค์การบริหารส่วนตำบลบ้านชะอวด

๑.๓ ความเสี่ยงด้านการดำเนินงาน(Operational Risk : O) เป็นความเสี่ยง/ปัญหาอันเนื่องมาจากระบบงานภายใน กระบวนการปฏิบัติงาน เทคโนโลยีที่ใช้บุคลากร ความเพียงพอของข้อมูลที่ส่งผลกระทบต่อผลการปฏิบัติงาน/การดำเนินโครงการของหน่วยงานในสังกัดองค์การบริหารส่วนตำบลบ้านชะอวด เป็นไปอย่างไม่มีประสิทธิภาพและประสิทธิผล

๑.๔ ความเสี่ยงด้านการเงิน (Financial Risk : F) เป็นความเสี่ยงอันเนื่องมาจากกระบวนการบริหารงบประมาณและการเงิน จนส่งผลต่อการบริหารงบประมาณและการเงินขององค์การบริหารส่วนตำบลบ้านชะอวด

๒. กำหนดให้การบริหารจัดการความเสี่ยง เป็นความรับผิดชอบของพนักงานองค์การบริหารส่วนตำบลบ้านชะอวดในทุกระดับชั้น ที่ต้องตระหนักถึงความเสี่ยงที่มีในการปฏิบัติในหน่วยงาน โดยให้ความสำคัญในการบริหารจัดการความเสี่ยงต่าง ๆ ให้อยู่ในระดับที่เพียงพอและเหมาะสม

๓. มีการกำหนดแนวทางป้องกันและบริหารจัดการความเสี่ยงจากการดำเนินขององค์การบริหารส่วนตำบลบ้านชะอวด เพื่อหลีกเลี่ยงความเสียหาย หรือความสูญเสียที่อาจจะเกิดขึ้นรวมถึงการติดตามและประเมินผลการบริหารจัดการความเสี่ยงอย่างสม่ำเสมอ มีการนำเทคโนโลยีสารสนเทศมาใช้ในกระบวนการบริหารจัดการความเสี่ยงขององค์การบริหารส่วนตำบลบ้านชะอวด และสนับสนุนให้บุคลากรทุกระดับ สามารถเข้าถึงแหล่งข้อมูลข่าวสารการบริหารจัดการความเสี่ยงอย่างทั่วถึง ตลอดจนการจัดระบบการรายงานการบริหารจัดการความเสี่ยงให้ผู้บริหารปลัดองค์การบริหารส่วนตำบล รองปลัดองค์การบริหารส่วนตำบลและหน่วยตรวจสอบภายใน ให้เป็นไปอย่างมีประสิทธิภาพ

๔. นายกององค์การบริหารส่วนตำบลและคณะผู้บริหาร มีหน้าที่กำกับดูแลการบริหารจัดการความเสี่ยงในภาพรวม โดยยึดหลักคุณธรรมและจริยธรรม และกำกับให้มีการติดตามประเมินผลการบริหารจัดการความเสี่ยงในภาพรวม โดยยึดหลักคุณธรรมและจริยธรรม และกำกับให้มีการติดตามประเมินผลการบริหารจัดการความเสี่ยงอย่างน้อยปีละหนึ่งครั้ง

๕. หัวหน้าสำนักปลัด/ผู้อำนวยการกอง มีหน้าที่ในการประเมินความเสี่ยงในระดับปฏิบัติการ และกำหนดมาตรการควบคุมที่เพียงพอเหมาะสม ตลอดจนการนำมาตราการควบคุมไปปฏิบัติและปรับปรุงรวมทั้งติดตามผลการดำเนินงานของหน่วยงานที่รับผิดชอบ

๖. หน่วยตรวจสอบภายในเป็นผู้สอบทาน หรือประเมินผลการบริหารจัดการความเสี่ยงขององค์การบริหารส่วนตำบลบ้านชะอวดอย่างเป็นอิสระ เพื่อให้เกิดความมั่นใจว่าหน่วยรับตรวจในสังกัดองค์การบริหารส่วนตำบลบ้านชะอวด มีมาตรการควบคุมการบริหารจัดการความเสี่ยงที่มีประสิทธิภาพและประสิทธิผล มีกระบวนการบริหารความเสี่ยงอยู่ในระดับที่ยอมรับได้

๗. มีการรายงานสรุปผลความสำเร็จการดำเนินการในการบริหารจัดการความเสี่ยงเสนอผู้บริหารท้องถิ่นทราบ เมื่อสิ้นปีงบประมาณ เพื่อรายงานหน่วยงานที่เกี่ยวข้อง ตามระเบียบและหนังสือสั่งการต่อไป

๑.๗ โครงสร้างการบริหารจัดการความเสี่ยง

เพื่อให้การบริหารจัดการความเสี่ยงขององค์การบริหารส่วนตำบลบ้านชะอวด สามารถนำไปปฏิบัติได้อย่างมีประสิทธิภาพและประสิทธิผล จึงกำหนดให้มี “คณะทำงานบริหารจัดการความเสี่ยงขององค์การบริหารส่วนตำบลบ้านชะอวด” เป็นผู้รับผิดชอบ ซึ่งประกอบด้วยฝ่ายบริหาร บุคลากร ดังนี้

- | | |
|---|-----------------------------|
| (๑) นายกององค์การบริหารส่วนตำบลบ้านชะอวด | ประธานคณะทำงาน |
| (๒) ปลัดองค์การบริหารส่วนตำบลบ้านชะอวด | คณะทำงาน |
| (๓) รองปลัดองค์การบริหารส่วนตำบลบ้านชะอวด | คณะทำงาน |
| (๔) ผู้อำนวยการกองคลัง | คณะทำงาน |
| (๕) หัวหน้าสำนักปลัด | คณะทำงาน |
| (๖) ผู้อำนวยการกองช่าง | คณะทำงาน |
| (๗) นักวิเคราะห์นโยบายและแผน | คณะทำงานและเลขานุการ |
| (๘) นักจัดการงานทั่วไป | คณะทำงานและผู้ช่วยเลขานุการ |

หน่วยงานบริหารจัดการความเสี่ยง ประกอบด้วย หัวหน้าหน่วยงานและผู้รับผิดชอบ ดังนี้

(๑) หัวหน้าสำนักปลัด ส่วนราชการภายในและหน้าที่ความรับผิดชอบ ดังนี้

- งานการเจ้าหน้าที่ งานธุรการ งานวิเคราะห์นโยบายและแผน งานกิจการสภา งานป้องกันและบรรเทาสาธารณภัย งานการศึกษา งานการศาสนา งานการประเพณีและวัฒนธรรม งานการกีฬาและนันทนาการ งานการสาธารณสุข งานการเกษตร งานสิ่งแวดล้อม งานพัฒนาชุมชน ส่งเสริมการพัฒนาสตรี เด็ก เยาวชน ผู้สูงอายุ และผู้พิการ

(๒) ผู้อำนวยการกองคลัง ส่วนราชการภายในและหน้าที่ความรับผิดชอบ ดังนี้

- งานพัสดุและทรัพย์สิน งานการเงินและบัญชี งานสถิติการคลัง งานแผนที่ภาษีและทะเบียนทรัพย์สิน งานบริการข้อมูลแผนที่ภาษี งานเร่งรัดและจัดเก็บรายได้

(๓) ผู้อำนวยการกองช่าง ส่วนราชการภายในและหน้าที่ความรับผิดชอบ ดังนี้

- งานผังเมือง งานสารณฐูปโภค งานก่อสร้างและงานซ่อมบำรุง งานเครื่องจักร

แผนภูมิโครงสร้างคณะทำงานบริหารจัดการความเสี่ยงระดับองค์กร

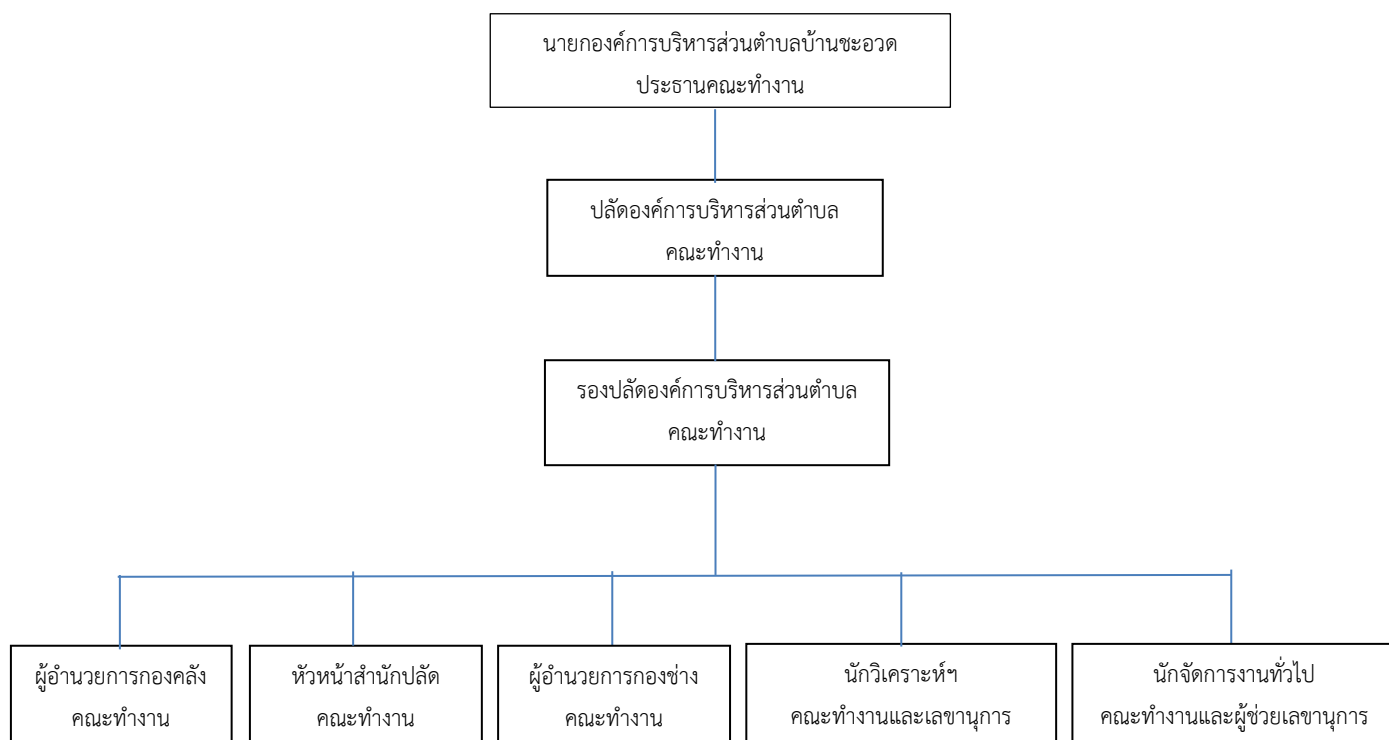

หน้าที่ความรับผิดชอบ

๑. ผู้บริหารท้องถิ่น/ประธานคณะกรรมการจัดการความเสี่ยง เป็นผู้ที่มีหน้าที่จัดทำแผนบริหารจัดการความเสี่ยง เพื่อให้บรรลุวัตถุประสงค์ขององค์การบริหารส่วนตำบลบ้านชะอวด

๒. คณะทำงานบริหารจัดการความเสี่ยง มีหน้าที่รับผิดชอบในการจัดทำแผนบริหารจัดการความเสี่ยง ติดตามประเมินผลการบริหารจัดการความเสี่ยง จัดทำรายงานผลตามแผนการบริหารจัดการความเสี่ยง พิจารณาทบทวนแผนการบริหารจัดการความเสี่ยง และถือปฏิบัติตามคู่มือหรือแนวทางปฏิบัติตามที่กระทรวงการคลังกำหนด

๓. หัวหน้าสำนัก/ผู้อำนวยการกอง มีหน้าที่รับผิดชอบในการดำเนินงานตามนโยบายและมาตรการบริหารจัดการความเสี่ยงขององค์การบริหารส่วนตำบลบ้านชะอวด และกำกับดูแลให้มีการปฏิบัติตามอย่างต่อเนื่อง

- การกำหนดวัตถุประสงค์จัดทำแผนบริหารจัดการความเสี่ยง
- การสื่อสารเพื่อดำเนินการ
- การระบุความเสี่ยง
- การประเมินความเสี่ยง
- การตอบสนองความเสี่ยง
- การติดตามประเมินผล
- การรายงานและทบทวน

๔. หน่วยงานตรวจสอบภายใน มีหน้าที่ติดตามและประเมินการบริหารจัดการความเสี่ยง มี ๒ แบบ

- การปฏิบัติงานประเมินโอกาสและวิธีการบริหารจัดการความเสี่ยงในเรื่องที่เกี่ยวกับการทุจริต
- การนำความรู้ในเรื่องของความเสี่ยงที่ได้รับจากการปฏิบัติงาน บริการให้คำปรึกษา มาใช้ในการประเมินผลกระบวนการบริหารจัดการความเสี่ยงในหน่วยงาน

๑.๘ ข้อมูลพื้นฐานขององค์การบริหารส่วนตำบลบ้านชะอวด

๑. วิสัยทัศน์

“องค์การบริหารส่วนตำบลบ้านชะอวด เศรษฐกิจแข็งแกร่ง สังคมแห่งคุณภาพ สาธารณูปการครบครัน เน้นนำการบริหาร สิ่งแวดล้อมดี”

๒. ยุทธศาสตร์การพัฒนา

องค์การบริหารส่วนตำบลบ้านชะอวด ได้ประเมินสถานการณ์ขององค์การบริหารส่วนตำบลบ้านชะอวด ในการพัฒนาในปัจจุบัน และความเป็นไปได้ในโอกาสการพัฒนาในอนาคต โดยดำเนินการประเมินจากปัจจัยภายในและปัจจัยภายนอก

ยุทธศาสตร์การพัฒนาไว้ ๖ ด้าน ดังนี้

๒.๑ ยุทธศาสตร์

๑. ยุทธศาสตร์การพัฒนาด้านการศึกษา ศาสนา วัฒนธรรมและภูมิปัญญาท้องถิ่น
๒. ยุทธศาสตร์การพัฒนาด้านเศรษฐกิจ
๓. ยุทธศาสตร์การพัฒนาด้านคนและสังคม
๔. ยุทธศาสตร์การพัฒนาด้านโครงสร้างพื้นฐาน
๕. ยุทธศาสตร์การพัฒนาด้านการเมืองการบริหารและการบริการ
๖. ยุทธศาสตร์การพัฒนาด้านทรัพยากรธรรมชาติและสิ่งแวดล้อม

๒.๒. เป้าประสงค์

๑. ประชาชนมีอาชีพ
๒. สถานที่ท่องเที่ยวได้รับการปรับปรุงให้ได้มาตรฐาน
๓. ประชาชน องค์กรเอกชน ให้ความร่วมมือในการดูแลสถานที่ท่องเที่ยวมากขึ้น
๔. ประชาชนมีจิตสำนึกในการร่วมดูแลสถานที่ท่องเที่ยวให้มีความปลอดภัย
๕. สินค้าเกษตร เกษตรอุตสาหกรรมมีสถานที่จำหน่ายสินค้า
๖. สินค้าเกษตรมีการพัฒนาคุณภาพ
๗. การศึกษามีคุณภาพทั้งในระบบและนอกระบบ
๘. ประชาชนมีสุขภาพอนามัยที่ดี
๙. มีสถานที่ออกกำลังกายและสถานที่พักผ่อนเพียงพอ ปลอดภัย และได้มาตรฐาน
๑๐. ประชาชนได้รับความปลอดภัยในชีวิตและทรัพย์สิน
๑๑. วัฒนธรรม ประเพณีของท้องถิ่นดำรงอยู่
๑๒. ทรัพยากรธรรมชาติและสิ่งแวดล้อมมีความเหมาะสมและมีความปลอดภัย
๑๓. ประชาชนมีส่วนร่วมในการวางแผน วิเคราะห์ และตรวจสอบ
๑๔. ประชาชนมีความรู้ความเข้าใจในการปกครองระบอบประชาธิปไตย
๑๕. การบริหารมีความโปร่งใส ยุติธรรม
๑๖. บุคลากรในหน่วยงานมีความรู้ในการปฏิบัติงานตามความรู้ความสามารถ
๑๗. มีข้อมูลสำหรับการวางแผน ตรวจสอบและพัฒนาางานของท้องถิ่น
๑๘. เส้นทางคมนาคมขนส่งมีมาตรฐานและปลอดภัย
๑๙. ระบบสาธารณูปโภคและสาธารณูปการได้รับการพัฒนาให้ครอบคลุมครบถ้วน
๒๐. เส้นทางคมนาคมครอบคลุมเส้นทางหลัก
๒๑. การผังเมืองและผังเมืองรวมเป็นระเบียบ
๒๒. มีน้ำสำหรับการอุปโภค บริโภคอย่างเพียงพอ

๒.๓. กลยุทธ์/แนวทางการพัฒนา

๑. ยุทธศาสตร์การพัฒนาด้านการศึกษา ศาสนา วัฒนธรรมและภูมิปัญญาท้องถิ่น
กลยุทธ์/แนวทางการพัฒนา และตัวชี้วัดระดับกลยุทธ์

กลยุทธ์/แนวทางการพัฒนา	ตัวชี้วัดระดับกลยุทธ์
๑.๑ ส่งเสริมและสนับสนุนการดำเนินการศึกษา	- คุณภาพชีวิตของประชาชนดีขึ้น
๑.๒ เพิ่มช่องทางในการรับรู้ข้อมูลข่าวสารให้แก่ประชาชน	- ชุมชนมีการศึกษาสูงขึ้น
๑.๓ ส่งเสริมสนับสนุนและอนุรักษ์ศิลปวัฒนธรรมภูมิปัญญาท้องถิ่น	- ประเพณี วัฒนธรรมได้รับการสืบสานอนุรักษ์

๒. ยุทธศาสตร์การพัฒนาด้านเศรษฐกิจ

กลยุทธ์/แนวทางการพัฒนา และตัวชี้วัดระดับกลยุทธ์

กลยุทธ์/แนวทางการพัฒนา	ตัวชี้วัดระดับกลยุทธ์
๒.๑ ส่งเสริมการประกอบอาชีพ การสร้างงานเพิ่มรายได้ให้แก่ประชาชน	- คริวเรือนมีรายได้เฉลี่ยไม่น้อยกว่า ๒๓,๐๐๐ บาท/ปี
๒.๒ ส่งเสริมการรวมกลุ่มอาชีพของประชาชน	- จัดตั้งกลุ่มอาชีพเสริม อย่างน้อย ๑ กลุ่ม/หมู่บ้าน

๓. ยุทธศาสตร์การพัฒนาด้านคนและสังคม

กลยุทธ์/แนวทางการพัฒนา และตัวชี้วัดระดับกลยุทธ์

กลยุทธ์/แนวทางการพัฒนา	ตัวชี้วัดระดับกลยุทธ์
๓.๑ พัฒนาการให้บริการด้านสาธารณสุข	- ประชาชนต้องมีคุณภาพชีวิตที่ดีขึ้น
๓.๒ ส่งเสริมสนับสนุนกิจกรรมกีฬาและนันทนาการ	- ประชาชนได้รับสวัสดิการทั่วถึงและมีความปลอดภัยในชีวิตและทรัพย์สิน
๓.๓ สวัสดิการและสงเคราะห์ผู้สูงอายุ คนพิการ ผู้ป่วยเอดส์ ผู้ด้อยโอกาส	
๓.๔ ส่งเสริมคุณภาพชีวิตและสนับสนุนความเข้มแข็งให้แก่ชุมชน	
๓.๕ ส่งเสริมการป้องกันและแก้ไขปัญหายาเสพติด	
๓.๖ ส่งเสริมการป้องกันและบรรเทาสาธารณภัย	

๔. ยุทธศาสตร์การพัฒนาด้านโครงสร้างพื้นฐาน
กลยุทธ์/แนวทางการพัฒนา และตัวชี้วัดระดับกลยุทธ์

กลยุทธ์/แนวทางการพัฒนา	ตัวชี้วัดระดับกลยุทธ์
๔.๑ พัฒนาการก่อสร้างปรับปรุงบำรุงรักษาถนน สะพานท่อระบายน้ำทางเท้า	- ร้อยละของถนนได้รับการปรับปรุง ซ่อมแซม
๔.๒ พัฒนาระบบไฟฟ้าและประปาให้ทั่วถึง	- ร้อยละของประชาชนทุกครัวเรือนมี ไฟฟ้าและประปาใช้
๔.๓ พัฒนาแหล่งน้ำเพื่อบริโภคอุปโภคและเพื่อ การเกษตร	- ร้อยละของประชาชนมีแหล่งน้ำเพื่อ บริโภคอุปโภคและเพื่อการเกษตร

๕. ยุทธศาสตร์การพัฒนาด้านการเมืองการบริหารและการบริการ

กลยุทธ์/แนวทางการพัฒนา และตัวชี้วัดระดับกลยุทธ์

กลยุทธ์/แนวทางการพัฒนา	ตัวชี้วัดระดับกลยุทธ์
๕.๑ การพัฒนาความรู้ให้แก่คณะผู้บริหาร สมาชิก สภา พนักงานส่วนตำบล ลูกจ้าง และพนักงานจ้าง	- ร้อยละของจำนวนบุคลากรที่ได้รับการ พัฒนาความรู้ ความสามารถ
๕.๒ ส่งเสริมการสร้างระบบบริหารจัดการ บ้านเมืองที่ดีในองค์กร	- จำนวนกิจกรรมที่ดำเนินการ
๕.๓ ก่อสร้าง และพัฒนาสถานที่ปฏิบัติงาน	- จำนวนอาคาร สถานที่ในการ ให้บริการ
๕.๔ จัดหาพัสดุ ซ่อม ปรับปรุง พัสดุและทรัพย์สิน	- จำนวนครั้งของพัสดุที่ดำเนินการ จัดหาตามแผนจัดหาพัสดุประจำปี
๕.๕ พัฒนาระบบข้อมูลข่าวสาร	- จำนวนประชาชนที่ได้รับทราบข้อมูล ข่าวสาร ครอบคลุมทุกครัวเรือน
๕.๖ การปรับปรุงและพัฒนารายได้	- ร้อยละของการจัดเก็บรายได้ต่อปี

๖. ยุทธศาสตร์การพัฒนาด้านทรัพยากรธรรมชาติและสิ่งแวดล้อม

กลยุทธ์/แนวทางการพัฒนา และตัวชี้วัดระดับกลยุทธ์

กลยุทธ์/แนวทางการพัฒนา	ตัวชี้วัดระดับกลยุทธ์
๖.๑ ส่งเสริมการอนุรักษ์ทรัพยากรธรรมชาติและ สิ่งแวดล้อม	- จำนวนกิจกรรมอนุรักษ์ ทรัพยากรธรรมชาติและสิ่งแวดล้อม อย่างยั่งยืน
๖.๒ การดูแลรักษาที่สาธารณะภายในตำบล	- จำนวนพื้นที่สาธารณะที่อยู่ในการ ดูแลของ อบต.

บทที่ ๒ กระบวนการบริหารจัดการความเสี่ยง

๒.๑ ความหมายของการบริหารจัดการความเสี่ยง

แนวคิดการบริหารจัดการความเสี่ยง (Concept of Risk Management) หมายถึง การดำเนินงานภายใต้ยุทธศาสตร์และแผนปฏิบัติงานที่กำหนดไว้ อาจต้องเผชิญกับปัญหาอุปสรรคในการดำเนินงาน ซึ่งการที่จะบรรลุเป้าหมายและวัตถุประสงค์ได้นั้น ขึ้นอยู่กับปัจจัยทั้งภายในและภายนอก ซึ่งถือเป็นความเสี่ยงทั้งนั้น โดยผลกระทบจะมากหรือน้อยเพียงใดขึ้นอยู่กับโอกาสและความรุนแรงของปัจจัยหรือเหตุการณ์ต่าง ๆ ที่เกี่ยวข้องหรือเผชิญอยู่ ดังนั้น แนวคิดในการบริหารจัดการความเสี่ยงและการควบคุมภายใน จึงได้ถูกนำมาใช้ในการเตรียมการเพื่อป้องกัน “ปัญหา” จาก “ปัจจัยเสี่ยง” ที่อาจเกิดขึ้น ซึ่งจะมีผลกระทบต่อวัตถุประสงค์และเป้าหมายเชิงกลยุทธ์ขององค์กรโดยรวม

การบริหารความเสี่ยงทั่วทั้งองค์กร (Enterprise Risk Management : ERM) หมายถึง การบริหารความเสี่ยงโดยประสานโครงสร้างองค์กร กระบวนการ/กิจกรรม ตามภารกิจและวัฒนธรรม เข้าด้วยกัน โดยมีลักษณะที่สำคัญ ได้แก่

๑. การผสมผสานและเป็นส่วนหนึ่งขององค์กร โดยการบริหารความเสี่ยงควรสอดคล้องกับภารกิจและพันธกิจ แผนยุทธศาสตร์ แผนปฏิบัติการ วัตถุประสงค์ การตัดสินใจและสามารถนำไปใช้กับองค์ประกอบอื่น ๆ ในบริหารองค์กร

๒. การพิจารณาความเสี่ยงทั้งหมด โดยครอบคลุมความเสี่ยงทั่วทั้งองค์กร ทั้งระดับโครงการ ระดับหน่วยงานย่อย และระดับองค์กร ในปัจจัยเสี่ยงด้านต่าง ๆ ได้แก่ ความเสี่ยงเกี่ยวกับกลยุทธ์ การดำเนินงาน การเงิน และการปฏิบัติตามกฎหมาย ซึ่งความเสี่ยงเหล่านี้อาจทำให้เกิดความเสียหาย ความไม่แน่นอนและโอกาส รวมถึงการมีผลกระทบต่อวัตถุประสงค์และความต้องการของผู้มีส่วนได้ส่วนเสีย

๓. มีความคิดแบบมองไปข้างหน้า โดยบ่งชี้ความเสี่ยงอะไรที่เกิดขึ้นบ้างและหากเกิดขึ้นจริง มีผลกระทบอย่างไรต่อวัตถุประสงค์ เพื่อให้องค์กรได้มีการเตรียมการบริหารจัดการความเสี่ยง

๔. การได้รับการสนับสนุนและมีส่วนร่วมโดยทุกคนในองค์กรตั้งแต่ระดับคณะกรรมการ ผู้บริหารระดับสูงและบุคลากรทุกคนมีส่วนร่วมในการบริหารจัดการความเสี่ยง

พื้นฐานของการบริหารจัดการความเสี่ยงที่ดีขององค์กรมีองค์ประกอบของการบริหารจัดการความเสี่ยงครบถ้วน โดยจะเป็นกระบวนการที่ดำเนินการอย่างต่อเนื่องและควรถูกปลูกฝังร่วมกับกิจกรรมปกติขององค์กร เพื่อให้องค์กรสามารถดำเนินการตามกลยุทธ์ที่กำหนดและบรรลุวัตถุประสงค์ที่องค์กรต้องการได้

ความเสี่ยง(Risk) หมายถึง เหตุการณ์ที่มีความไม่แน่นอนซึ่งหากเกิดขึ้นจะมีผลกระทบในเชิงลบต่อการบรรลุวัตถุประสงค์หรือเป้าหมายขององค์กร ดังนั้น องค์กรจึงควรดำเนินการเพื่อหลีกเลี่ยงหรือลดเหตุการณ์ที่อาจก่อให้เกิดความเสียหาย แต่สามารถบ่งชี้เหตุการณ์ที่เป็นโอกาสในการเพิ่มคุณค่าให้กับองค์กรสิ่ง ที่ผู้บริหารและผู้เกี่ยวข้องให้ความสำคัญ คือ การบริหารจัดการความเสี่ยง ให้อยู่ในระดับความเสี่ยงที่ยอมรับได้ ขณะเดียวกันทางองค์กรพัฒนาระบบบริหารจัดการความเสี่ยงทั้งทั้งองค์กรให้เกิดการบูรณาการกับทุกกิจกรรมดำเนินงานขององค์กรได้ ก็จะสามารถใช้โอกาสของความเสี่ยงดังกล่าว เพื่อเพิ่มคุณค่าให้กับองค์กรและผู้มีส่วนได้ส่วนเสียอีกด้วย

/ปัจจัยเสี่ยง...

ปัจจัยเสี่ยง (Risk Factor) หมายถึง ต้นเหตุ หรือสาเหตุที่มาของความเสี่ยงที่จะทำให้เกิดไม่บรรลุวัตถุประสงค์ที่กำหนดไว้ โดยต้องระบุได้ด้วยว่าเหตุการณ์นั้นจะเกิดที่ไหน เมื่อใด เกิดขึ้นได้อย่างไร และทำไม ทั้งนี้ สาเหตุของความเสี่ยงที่ระบุควรเป็นสาเหตุที่แท้จริง เพื่อจะได้วิเคราะห์และกำหนดมาตรการลดความเสี่ยงภายในภายหลังได้อย่างถูกต้อง

กระบวนการบริหารความเสี่ยง (Risk Management Process) เป็นกระบวนการที่ใช้ในการระบุ วิเคราะห์ ประเมิน และจัดระดับความเสี่ยงที่มีผลกระทบต่อการบรรลุวัตถุประสงค์ของกระบวนการทำงานของหน่วยงานหรือองค์กร รวมทั้งการบริหารจัดการความเสี่ยงโดยกำหนดแนวทางการควบคุมเพื่อป้องกันหรือลดความเสี่ยงให้อยู่ในระดับที่ยอมรับได้ ซึ่งกระบวนการดังกล่าวนี้จะสำเร็จได้ ต้องมีการสื่อสารให้คนในองค์กรมีความรู้ ความเข้าใจในเรื่องการบริหารจัดการความเสี่ยงในทิศทางเดียวกัน ตลอดจนมีการจัดทำระบบสารสนเทศเพื่อใช้ในการวิเคราะห์ประเมินความเสี่ยง

การประเมินความเสี่ยง (Risk Assessment) หมายถึง กระบวนการที่ใช้ในการระบุ วิเคราะห์ ความเสี่ยง และจัดลำดับความเสี่ยง โดยประเมินจากโอกาสที่จะเกิด (Likelihood) และผลกระทบ (Impact) โอกาสที่จะเกิด (Likelihood) หมายถึง ความถี่หรือโอกาสที่จะเกิดความเสี่ยง ผลกระทบ (Impact) หมายถึง ขนาดของความรุนแรงของความเสียหายที่จะเกิดขึ้นหากเกิดเหตุการณ์ความเสี่ยง

ระดับความเสี่ยง (Risk Level) หมายถึง สถานะของความเสี่ยงที่ได้จากการประเมินโอกาส และผลกระทบของแต่ละปัจจัยเสี่ยง แบ่งเป็น ๕ ระดับ คือ สูงมาก สูง ปานกลาง ต่ำ และต่ำมาก

การบริหารความเสี่ยง/การจัดการความเสี่ยง (Risk Management) หมายถึง กระบวนการที่ใช้ในการบริหารจัดการให้โอกาสที่จะเกิดความเสี่ยงลดลง หรือผลกระทบของความเสียหายจากเหตุการณ์ ความเสี่ยงลดลงอยู่ในระดับที่ยอมรับได้ ซึ่งการจัดการความเสี่ยงมีหลายวิธี ดังนี้

๑. หลีกเลี่ยงความเสี่ยงหรือกำจัดความเสี่ยง คือ ความเสี่ยงที่มีค่าโอกาสและผลกระทบอยู่ในระดับสูง และหน่วยงานไม่อาจยอมรับได้ จึงตัดสินใจยกเลิกโครงการ/กิจกรรม นั้นไป

๒. ยอมรับความเสี่ยง (มีมาตรการติดตาม) คือ ความเสี่ยงที่มีโอกาสและผลกระทบอยู่ในระดับปานกลางเป็นความเสี่ยงที่มีต้นทุนในการจัดการความเสี่ยงสูงกว่าประโยชน์ที่จะได้รับต้องยอมรับความเสี่ยงและหามาตรการติดตามอย่างใกล้ชิดเพื่อรองรับผลที่จะเกิดขึ้น

๓. ควบคุมความเสี่ยง (มีแผนควบคุมความเสี่ยง) คือ ความเสี่ยงที่มีค่าโอกาสและผลกระทบอยู่ในระดับสูง และจำเป็นต้องกำหนดแผนในการควบคุมความเสี่ยง เพื่อลดหรือควบคุมความเสี่ยงให้ลดลง ให้อยู่ในระดับที่ยอมรับได้

๔. การถ่ายโอนความเสี่ยง คือ ความเสี่ยงที่มีค่าโอกาสและผลกระทบอยู่ในระดับสูงมากจนหน่วยงานไม่สามารถบริหารจัดการความเสี่ยงได้ จึงยกเลิกภารกิจนั้น ๆ ให้หน่วยงานอื่นบริหารจัดการแทน

การควบคุม (Control) หมายถึง นโยบาย แนวทาง หรือ ขั้นตอนปฏิบัติต่าง ๆ ซึ่งกระทำเพื่อลดความเสี่ยง และทำให้การดำเนินการบรรลุวัตถุประสงค์ แบ่งได้ ๔ ประเภท คือ

(๑) การควบคุมเพื่อป้องกัน (Preventive Control) เป็นวิธีการควบคุมที่กำหนดขึ้นเพื่อป้องกันไม่ให้เกิดความเสียหายและข้อผิดพลาดตั้งแต่แรก เช่น การอนุมัติ การจัดการโครงสร้างองค์กร การแบ่งแยกหน้าที่การควบคุมการเข้าถึงเอกสาร ข้อมูล ทรัพย์สิน ฯลฯ

(๒) การควบคุมเพื่อให้ตรวจพบ (Detective Control) เป็นวิธีการควบคุมที่กำหนดขึ้นเพื่อค้นพบข้อผิดพลาดที่เกิดขึ้นแล้ว เช่น การสอบทาน การวิเคราะห์ การตรวจนับ การรายงาน ข้อบกพร่อง ฯลฯ

(๓) การควบคุมโดยการชี้แนะ (Directive Control) เป็นวิธีการควบคุมที่ส่งเสริมหรือกระตุ้นให้เกิดความสำเร็จตามวัตถุประสงค์ที่ต้องการ เช่น การให้รางวัลแก่ผู้มีผลงานดี ฯลฯ

(๔) การควบคุมเพื่อแก้ไข (Corrective Control) เป็นวิธีการควบคุมที่กำหนดขึ้นเพื่อแก้ไขข้อผิดพลาดที่เกิดขึ้นให้ถูกต้อง หรือเพื่อหาวิธีการแก้ไขไม่ให้เกิดข้อผิดพลาดซ้ำอีกในอนาคต เช่น การจัดเตรียมเครื่องมือดับเพลิงเพื่อช่วยลดความรุนแรงของความเสียหายให้น้อยลงหากเกิดไฟไหม้

๒.๒ องค์ประกอบของการบริหารจัดการความเสี่ยง

การบริหารจัดการความเสี่ยง ประกอบด้วย ๘ องค์ประกอบ ที่มีความเกี่ยวข้องซึ่งกันและกัน ทั้งนี้องค์ประกอบเหล่านี้เกิดจากการปฏิบัติงานร่วมกันของฝ่ายบริหาร ฝ่ายปฏิบัติงาน และฝ่ายสนับสนุน ครอบคลุมทุกหน่วยงานในองค์กร ผสมผสานเข้ากับกลยุทธ์ในการบริหารจัดการ โดยมีความเชื่อมโยงกันในทุก ระดับจากระดับองค์กรสู่ระดับฝ่ายดำเนินกิจกรรมและเป็นกระบวนการที่ดำเนินการอย่างต่อเนื่องภายในองค์กร องค์กร องค์ประกอบการบริหารจัดการความเสี่ยง ได้แก่ สภาพแวดล้อมภายในองค์กร การกำหนด วัตถุประสงค์ และเป้าหมาย การระบุเหตุการณ์ การประเมินความเสี่ยง การตอบสนองความเสี่ยง กิจกรรมควบคุม สารสนเทศและการสื่อสาร และการติดตามประเมินผล

๑. สภาพแวดล้อมภายในองค์กร (Internal Environment)

สภาพแวดล้อมภายในองค์กรเป็นพื้นฐานที่สำคัญในการกำหนดทิศทางกรอบการบริหารจัดการความเสี่ยงขององค์กร สภาพแวดล้อมมีอิทธิพลต่อการกำหนดกลยุทธ์และเป้าหมายขององค์กร การกำหนดกิจกรรม การบ่งชี้ ประเมินและการจัดการความเสี่ยง สภาพแวดล้อมภายในองค์กร ประกอบด้วย หลายปัจจัย เช่น วัฒนธรรมองค์กร นโยบายของผู้บริหาร แนวทาง การปฏิบัติงานบุคลากรกระบวนการทำงาน ระบบสารสนเทศ และระเบียบเป็นต้น

สภาพแวดล้อมภายในองค์กรที่สนับสนุนการบริหารจัดการความเสี่ยงนั้นจะต้องมีการปฏิบัติที่มีความชัดเจน กำหนดเป็นมาตรฐานและมีการสื่อสารให้ทุกคนในองค์กรเกิดความเข้าใจที่ตรงกันในขั้นตอน การพิจารณาเพื่อให้องค์กรมีการสร้างสภาพแวดล้อมภายในองค์กรที่เหมาะสมกับการบริหารจัดการ ความเสี่ยง ผู้บริหารควรพิจารณาในรายละเอียด ดังต่อไปนี้

(๑.๑) การกำหนดค่าความเสี่ยงที่ยอมรับได้ (Risk Appetite)

ความเสี่ยงที่ยอมรับได้ (Risk Appetite) หมายถึง ประเภทและเกณฑ์ของความเสี่ยงที่องค์กร จะยอมรับได้ เพื่อช่วยให้องค์กรบรรลุวิสัยทัศน์และภารกิจขององค์กรสอดคล้องกับเป้าหมายขององค์กร โดยมีความ กำหนดในระดับที่ต่ำกว่าเป้าหมายที่องค์กรกำหนดไว้

(๑.๒) กระบวนการบริหารความเสี่ยง (Risk Management Process)

องค์กรควรจัดให้มีกระบวนการบริหารจัดการความเสี่ยงที่เป็นมาตรฐานเดียวกัน และมีความ สอดคล้องกัน เพื่อให้ทุกคนในองค์กรนำไปปฏิบัติได้ และควรทำเป็นลายลักษณ์อักษรโดยอาจอยู่ในรูปแบบคู่มือ การบริหารความเสี่ยงก็ได้

(๑.๓) วัฒนธรรมองค์กรและการกำกับดูแลของคณะกรรมการและผู้บริหารองค์กร

ควรให้ความสำคัญกับการบริหารจัดการความเสี่ยง ควรจัดให้มีการบริหารจัดการความเสี่ยงทุกระดับอย่างทั่วถึงและต่อเนื่องจนเป็นวัฒนธรรมองค์กร กล่าวคือให้บุคลากรทุกคนมีส่วนร่วมและตระหนักถึงความสำคัญของการบริหารจัดการความเสี่ยง รวมทั้งให้มีการกำหนดเจ้าของความเสี่ยง (Risk Owner) ที่จะต้องดำเนินการรับผิดชอบในการจัดการความเสี่ยงนั้น ๆ นอกจากนี้ควรมีการกำหนดผู้รับผิดชอบหลักในการพัฒนาวางระบบ และติดตามการบริการจัดการความเสี่ยงขององค์กร

๒. การกำหนดวัตถุประสงค์และเป้าหมาย (Objective Setting)

การกำหนดนโยบายเชิงวัตถุประสงค์และเป้าหมายของการบริหารจัดการความเสี่ยงภายในองค์กรจะต้องมีความสอดคล้องและเป็นไปในทิศทางเดียวกัน กล่าวคือ วัตถุประสงค์และเป้าหมายของการบริหารจัดการความเสี่ยงขององค์กรจะสอดคล้องกับวิสัยทัศน์ พันธกิจ และทิศทางการดำเนินงานขององค์กรและวัตถุประสงค์หรือเป้าหมายของการบริหารจัดการความเสี่ยงของหน่วยงานย่อยจะต้องสอดคล้องกับพันธกิจ/หน้าที่/เป้าประสงค์ของหน่วยงานย่อย เพื่อให้วัตถุประสงค์ในภาพรวมบรรลุเป้าหมาย ทราบขอบเขตการดำเนินงานในแต่ละระดับและสามารถวิเคราะห์ความเสี่ยงที่จะเกิดขึ้นได้ครบถ้วน ดังนั้นวัตถุประสงค์จะต้องแสดงให้เห็นถึง “ผลลัพธ์” ที่องค์กรต้องการจะบรรลุ ไม่ใช่กล่าวถึง “กระบวนการ” ในการปฏิบัติงาน

การกำหนดนโยบายในเชิงวัตถุประสงค์และเป้าหมายของการบริหารจัดการความเสี่ยงที่ชัดเจนช่วยให้การระบุและวิเคราะห์ความเสี่ยงที่จะเกิดขึ้นได้อย่างครบถ้วน ซึ่งวัตถุประสงค์องค์กรสามารถกำหนดไว้ด้วยตัวชี้วัดและเป้าหมายขององค์กร แผนพัฒนาท้องถิ่น (พ.ศ. ๒๕๖๖ - ๒๕๗๐) แผนปฏิบัติการของหน่วยงานและอาจมีวัตถุประสงค์อื่น ๆ เพิ่มเติมให้ครบถ้วนสมบูรณ์มากขึ้นตามภารกิจหน้าที่ของหน่วยงาน

๓. การระบุเหตุการณ์ (Event Identification)

การระบุเหตุการณ์ที่มีความเสี่ยงเป็นการค้นหาความเสี่ยงและสาเหตุหรือปัจจัยของความเสี่ยง โดยพิจารณาจากปัจจัยต่าง ๆ ทั้งภายในและภายนอกที่ส่งผลกระทบต่อเป้าหมาย ผลลัพธ์ขององค์กรตามกรอบการบริหารจัดการความเสี่ยง ทั้งนี้สาเหตุของความเสี่ยงที่ระบุควรเป็นสาเหตุที่แท้จริง เพื่อจะได้วิเคราะห์และกำหนดมาตรการลดความเสี่ยงในภายหลังได้อย่างถูกต้อง

ประเภทความเสี่ยง แบ่งออกเป็น ๔ ประเภท ดังนี้

๑) ความเสี่ยงด้านกลยุทธ์ (Strategic Risk : S) หมายถึง ความเสี่ยงที่เกิดจากการกำหนดแผนกลยุทธ์และแผนดำเนินงาน ที่นำไปปฏิบัติไม่เหมาะสมหรือไม่สอดคล้องกับปัจจัยภายในและสภาพแวดล้อมภายนอก อันส่งผลกระทบต่อการบรรลุวิสัยทัศน์ พันธกิจ หรือสถานะขององค์กร แหล่งที่มาของความเสี่ยงด้านกลยุทธ์ สามารถจำแนกได้ ๒ ประเภท

ปัจจัยภายในองค์กร ได้แก่ ปัจจัยภายในองค์กรสามารถควบคุมได้ แต่สามารถส่งผลกระทบต่อหรือเป็นอุปสรรคต่อการดำเนินการตามแผนกลยุทธ์เพื่อให้บรรลุเป้าหมาย ได้แก่ โครงสร้างองค์กร สภาพการเงิน กระบวนการ และวิธีปฏิบัติ ความเพียงพอของข้อมูล และเทคโนโลยี สำหรับการให้บริการ กฎหมายและระเบียบที่เกี่ยวข้องภายในองค์กร เป็นต้น

ปัจจัยภายนอกองค์กร เช่น นโยบายรัฐบาล หน่วยงานที่เกี่ยวข้อง สถานะการแข่งขัน สภาพสังคม เหตุการณ์ธรรมชาติ กฎระเบียบภายนอกองค์กร ปัจจัยทางเศรษฐกิจ ปัจจัยการเมือง เป็นต้น

๒) ความเสี่ยงด้านการดำเนินงาน (Operational Risk: O) หมายถึง ความเสี่ยงที่เกี่ยวข้องกับประสิทธิภาพ ประสิทธิผล หรือผลการปฏิบัติงาน โดยความเสี่ยงที่อาจเกิดขึ้นเป็นความเสี่ยงเนื่องจากกระบวนการภายในองค์กร/กระบวนการ/เทคโนโลยีหรือนวัตกรรมที่ใช้/บุคลากร/ความเพียงพอของข้อมูลส่งผลกระทบต่อประสิทธิภาพและประสิทธิผลในการดำเนินงานให้ประสบความสำเร็จ เช่น การปฏิบัติงานไม่มีแผนงานการปฏิบัติงานที่ชัดเจน หรือไม่มีการมอบหมายหน้าที่ความรับผิดชอบ บุคลากรขาดแรงจูงใจในการปฏิบัติงาน บุคลากรขาดความรู้ความเข้าใจในงาน เป็นต้น

๓) ความเสี่ยงด้านการเงิน (Financial Risk : F) หมายถึง ความเสี่ยงที่เกี่ยวข้องกับการบริหารงบประมาณและการเงิน เช่น การบริหารการเงินไม่ถูกต้อง ไม่เหมาะสม ทำให้ขาดประสิทธิภาพและไม่ทันต่อสถานการณ์ หรือเป็นความเสี่ยงที่เกี่ยวข้องกับการเงินของส่วนราชการ เนื่องจากขาดการจัดหาข้อมูลการวิเคราะห์ การวางแผน การควบคุม และการจัดทำรายงานเพื่อนำมาใช้ในการบริหารงบประมาณและการเงินดังกล่าว เช่น การประมาณการงบประมาณไม่เพียงพอ และไม่สอดคล้องกับขั้นตอนการดำเนินการจัดสรรงบประมาณผิดพลาด/การใช้จ่ายงบประมาณผิดประเภท จึงต้องทำการโอนหรือเปลี่ยนแปลง แก้ไข เป็นต้น

๔) ความเสี่ยงด้านการปฏิบัติตามกฎหมาย/กฎระเบียบ(Compliance Risk : C) หมายถึง ความเสี่ยงที่เกี่ยวข้องกับการปฏิบัติตามกฎหมาย ระเบียบต่าง ๆ โดยความเสี่ยงที่อาจเกิดขึ้นเป็นความเสี่ยงเนื่องจากความไม่ชัดเจน ความไม่ทันสมัย หรือความไม่ครอบคลุมของกฎหมาย กฎระเบียบ ข้อบังคับต่าง ๆ รวมถึงการการกทำนิติกรรมสัญญา การร่างสัญญา ที่ไม่ครอบคลุมการดำเนินงาน เป็นต้น

๔. การประเมินความเสี่ยง (Risk Assessment)

เป้าหมายของการประเมินความเสี่ยง คือ การบ่งบอกค่าความรุนแรงของความเสี่ยง (หรือปัจจัยเสี่ยง) เพื่อกำหนดระดับความรุนแรงของความเสี่ยง (หรือปัจจัยเสี่ยง) แล้วนำไปสู่การจัดลำดับความสำคัญของความเสี่ยง การประเมินความเสี่ยง จะพิจารณาใน ๒ มิติ ได้แก่ โอกาสที่จะเกิด (Likelihood) และผลกระทบ (Impact) เพื่อประเมินว่าแต่ละความเสี่ยงมีโอกาที่จะเกิดมากน้อยเพียงใด และหากเกิดขึ้นแล้วส่งผลกระทบต่อความรุนแรงเพียงใด

โอกาสที่จะเกิด (Likelihood) หมายถึง ความเป็นได้ในรูปแบบต่าง ๆ เช่น ความถี่ผลลัพธ์ รวมถึงโอกาสของการเกิดความเสียหาย ที่ความเสี่ยงอาจจะเกิดขึ้นและอาจมีผลกระทบต่อภารกิจเป้าหมาย และวัตถุประสงค์ นอกจากนี้ ยังอาจเป็นตัวชี้วัดนำของความเสี่ยงนั้น ทั้งนี้ การประเมินโอกาส ที่แต่ละความเสี่ยงจะเกิดขึ้น อาจพิจารณาจากสถิติการเกิดเหตุการณ์ในอดีตและปัจจุบัน (เช่น จำนวนการเกิดขึ้นตามสาเหตุของความเสี่ยง ความถี่ในการเกิดขึ้นของความเสี่ยง) ความถี่หรือโอกาสที่เกิดขึ้น ทุกวัน/ทุกเดือน/ทุกปี ยิ่งความถี่มากความเสี่ยงจะยิ่งสูง

ดังนั้น จึงอาจต้องใช้การคาดการณ์ล่วงหน้าในอนาคต การวิเคราะห์ความเสี่ยงภายใต้สถานการณ์ที่เป็นไปได้ทั้งหมด (Scenario Analysis) การศึกษาข้อมูลเพิ่มเติมจากหน่วยงานอื่น หรือจากผู้เชี่ยวชาญ

ผลกระทบ (Impact) หมายถึงความเสียหายที่จะเกิดขึ้นเมื่อความเสี่ยงเกิดขึ้น หรืออาจเป็นตัวชี้วัดของความเสี่ยงนั้น การประเมินผลกระทบเป็นการคาดการณ์มูลค่าของความรุนแรงและความเสียหาย โดยอาศัยปัจจัยประกอบหลายปัจจัย เช่น มูลค่าความสูญเสียในอดีต ขนาดของความสูญเสียที่หน่วยงานสามารถรองรับได้โดยไม่ทำให้เกิดการหยุดชะงัก การประเมินผลกระทบอาจพิจารณาตามประเภทของความเสี่ยง (ด้านกลยุทธ์ ด้านการดำเนินงาน ด้านการเงิน และด้านการปฏิบัติตามกฎระเบียบ)

/โดยคณะกรรมการ...

โดยคณะกรรมการบริหารจัดการความเสี่ยง ได้กำหนดหลักเกณฑ์ให้คะแนนระดับโอกาสที่จะเกิดความเสียหาย และระดับความรุนแรงของผลกระทบ ไว้ ๕ ระดับ คือ น้อยมาก น้อย ปานกลาง สูง และ สูงมาก

เกณฑ์การพิจารณาโอกาสในการเกิดความเสียหาย

หน่วยงานอาจจัดระดับของการเกิดของความเสียหายเป็น ๕ ระดับ ดังนี้

ระดับ	โอกาสที่จะเกิด	คำอธิบาย	
		เชิงคุณภาพ	เชิงปริมาณ
๕	สูงมาก	มีโอกาสในการเกิดความเสียหายสูงมาก	๕ ครั้ง/ปี
๔	สูง	มีโอกาสในการเกิดความเสียหายค่อนข้างสูงหรือบ่อย ๆ	๔ ครั้ง/ปี
๓	ปานกลาง	มีโอกาสในการเกิดความเสียหายเป็นบางครั้ง	๓ ครั้ง/ปี
๒	น้อย	มีโอกาสในการเกิดความเสียหายนาน ๆ ครั้ง	๒ ครั้ง/ปี
๑	น้อยมาก	แทบไม่มีโอกาสในการเกิดความเสียหายเลย	๑ ครั้ง/ปี

เกณฑ์การพิจารณาความรุนแรงของผลกระทบที่เกิดจากความเสียหาย หน่วยงานอาจจัดระดับความรุนแรงของผลกระทบ เป็น ๕ ระดับ ดังนี้

๑. กรณีความรุนแรงที่ส่งผลกระทบต่อด้านกลยุทธ์

ระดับความรุนแรงผลกระทบของความเสียหาย		
ระดับ	ผลกระทบ	คำอธิบาย
๕	สูงมาก	มีผลกระทบต่อเป้าหมายขององค์กรในระดับสูงมาก
๔	สูง	มีผลกระทบต่อเป้าหมายขององค์กรในระดับสูง
๓	ปานกลาง	มีผลกระทบต่อเป้าหมายบางอย่างขององค์กร
๒	น้อย	มีผลกระทบต่อเป้าหมายขององค์กรเล็กน้อย
๑	น้อยมาก	แทบไม่มีผลกระทบต่อเป้าหมายขององค์กรเลย

๒. กรณีความรุนแรงที่ส่งผลกระทบต่อด้านการดำเนินงาน

ระดับความรุนแรงผลกระทบของความเสียหาย		
ระดับ	ผลกระทบ	คำอธิบาย
๕	สูงมาก	มีผลกระทบต่อกระบวนการและการทำงานรุนแรงมาก
๔	สูง	มีผลกระทบต่อกระบวนการและการทำงานขั้นรุนแรง
๓	ปานกลาง	มีการชะงักอย่างมีนัยสำคัญต่อการทำงาน
๒	น้อย	มีผลกระทบเล็กน้อยต่อการทำงาน
๑	น้อยมาก	ไม่มีการชะงักของกระบวนการทำงาน

๓. กรณีความรุนแรงที่ส่งผลกระทบต่อด้านการเงิน

๓.๑ กรณีความรุนแรงที่สามารถวัดเป็นตัวเงินได้

ระดับความรุนแรงผลกระทบต่อความเสี่ยง		
ระดับ	ผลกระทบ	คำอธิบาย
๕	สูงมาก	มากกว่า ๕๐๐,๐๐๑ บาทขึ้นไป
๔	สูง	มากกว่า ๑๐๐,๐๐๑ บาท แต่ไม่เกิน ๕๐๐,๐๐๐ บาท
๓	ปานกลาง	มากกว่า ๕๐,๐๐๑ บาท แต่ไม่เกิน ๑๐๐,๐๐๐ บาท
๒	น้อย	มากกว่า ๑๐,๐๐๑ บาท แต่ไม่เกิน ๕๐,๐๐๐ บาท
๑	น้อยมาก	ไม่เกิน ๑๐,๐๐๐ บาท

๓.๒ กรณีความรุนแรงที่ไม่สามารถวัดเป็นตัวเงินได้

ระดับความรุนแรงผลกระทบต่อความเสี่ยง		
ระดับ	ผลกระทบ	คำอธิบาย
๕	สูงมาก	มีการสูญเสียทรัพย์สินอย่างมหันต์ มีการบาดเจ็บถึงขั้นชีวิต
๔	สูง	มีการสูญเสียทรัพย์สินมาก มีการบาดเจ็บสาหัสถึงขั้นพักงาน
๓	ปานกลาง	มีการสูญเสียทรัพย์สินมาก มีการบาดเจ็บสาหัสถึงขั้นหยุดงาน
๒	น้อย	มีการสูญเสียทรัพย์สินพอสมควร มีการบาดเจ็บรุนแรง
๑	น้อยมาก	มีการสูญเสียทรัพย์สินเล็กน้อย ไม่มีการบาดเจ็บรุนแรง

๔. กรณีความรุนแรงที่ส่งผลกระทบต่อด้านการปฏิบัติงานตามกฎหมายและกฎระเบียบ

ระดับความรุนแรงผลกระทบต่อความเสี่ยง		
ระดับ	ผลกระทบ	คำอธิบาย
๕	สูงมาก	มีผลกระทบต่อเป้าหมายขององค์กรในระดับสูงมาก
๔	สูง	มีผลกระทบต่อเป้าหมายขององค์กรในระดับสูง
๓	ปานกลาง	มีผลกระทบต่อเป้าหมายบางอย่างขององค์กรบ้าง
๒	น้อย	มีผลกระทบต่อเป้าหมายขององค์กรเล็กน้อย
๑	น้อยมาก	แทบไม่มีผลกระทบต่อเป้าหมายขององค์กรเลย

การคำนวณระดับความเสี่ยงหรือจัดลำดับความเสี่ยง

เป็นการประเมินระดับความรุนแรงของความเสี่ยง หลังจากที่เราได้ค่าระดับความเสี่ยงแล้วจะต้องนำมาจัดลำดับความรุนแรงของความเสี่ยงที่มีผลต่อการปฏิบัติงาน/โครงการ ที่หน่วยงานรับผิดชอบเพื่อกำหนดกิจกรรมการควบคุมแต่ละสาเหตุของความเสี่ยงที่สำคัญให้เหมาะสม โดยพิจารณาจากระดับความเสี่ยงที่เกิดจากความสัมพันธ์ระหว่างโอกาสที่จะเกิดความเสี่ยงและผลกระทบของความเสี่ยงที่ประเมินได้ตามตารางวิเคราะห์ความเสี่ยง โดยจัดเรียงลำดับจากระดับสูงมาก สูง ปานกลาง ต่ำ และเลือกความเสี่ยงสูงและสูงมากมาจัดทำแผนบริหารจัดการความเสี่ยง โดยต้องกำหนดเกณฑ์ในการพิจารณา

/นโยบาย...

**** นโยบายขององค์การบริหารส่วนตำบลบ้านชะวอด กำหนดค่าระดับความเสี่ยง ตั้งแต่ระดับ ๙ ขึ้นไป ****

การกำหนดเกณฑ์ในการพิจารณา

ระดับความเสี่ยง	ระดับคะแนนความเสี่ยง	แทนด้วยแถบสี	คำอธิบายการบริหารความเสี่ยง
สูงมาก	๑๗-๒๕ (สีแดง)		ระดับความเสี่ยงที่เกินระดับความเสี่ยงที่องค์กรยอมรับได้อย่างมาก ต้องบริหารความเสี่ยงเร่งด่วน
สูง	๑๐-๑๖ (สีส้ม)		ระดับที่ไม่สามารถยอมรับได้ จำเป็นต้องจัดการความเสี่ยงให้อยู่ในระดับที่ยอมรับได้
ปานกลาง	๖-๙ (สีเหลือง)		ระดับที่ยอมรับได้ แต่ต้องมีการเฝ้าระวัง อาจมีการปรับปรุง การควบคุมภายในให้มีประสิทธิภาพมากขึ้น
ต่ำ	๑-๕ (สีเขียว)		ระดับที่ยอมรับได้ ไม่ต้องบริหารความเสี่ยง

ระดับของความเสี่ยงที่เกิดจากความสัมพันธ์ระหว่างโอกาสที่จะเกิดความเสี่ยง (Likelihood) และผลกระทบของความเสี่ยง(Impact) ที่ประเมินได้ จะนำมาจัดเรียงลำดับจากระดับสูงมาก สูง ปานกลาง ต่ำ ในรูปแบบของแผนภูมิความเสี่ยง (Risk Profile) และให้นำความเสี่ยง/ปัจจัยเสี่ยง ที่อยู่ในระดับของความเสี่ยง สูงและสูงมาก มาจัดทำแผนบริหารความเสี่ยง

ระดับการยอมรับความเสี่ยง (Degree of Acceptance)

โอกาส ผลกระทบ	ระดับการยอมรับความเสี่ยง				
	เกิดขึ้นยาก (๑)	เกิดขึ้นน้อย (๒)	เกิดขึ้นจริง (๓)	เกิดขึ้นสูง (๔)	เกิดขึ้นสูง มาก (๕)
สูงมาก (๕)	๕	๑๐	๑๕	๒๐	๒๕
สูง (๔)	๔	๘	๑๒	๑๖	๒๐
ปานกลาง (๓)	๓	๖	๙	๑๒	๑๕
น้อย (๒)	๒	๔	๖	๘	๑๐
น้อยมาก (๑)	๑	๒	๓	๔	๕

ระดับความเสี่ยงที่ไม่สามารถยอมรับได้

มาตรการควบคุมความเสี่ยง

ยอมรับได้

****ค่าความเสี่ยง = ค่าระดับของโอกาสที่จะเกิด X ค่าระดับของผลกระทบ**

การจัดลำดับความเสี่ยง = โอกาส × ผลกระทบ

ต่ำ	ลำดับ	ปานกลาง	ลำดับ	สูง	ลำดับ	สูงมาก	ลำดับ
โอกาส × ผลกระทบ		โอกาส × ผลกระทบ		โอกาส × ผลกระทบ		โอกาส × ผลกระทบ	
๑× ๑	๑	๒× ๓	๖	๒× ๕	๑๐	๔× ๕	๒๐
๑× ๒	๒	๒× ๔	๘	๓× ๔	๑๒	๕× ๔	๒๐
๑× ๓	๓	๓× ๒	๖	๓× ๕	๑๕	๕× ๕	๒๕
๑× ๔	๔	๓× ๓	๙	๔× ๓	๑๒		
๑× ๕	๕	๔× ๒	๘	๔× ๔	๑๖		
๒× ๑	๒			๕× ๒	๑๐		
๒× ๒	๔			๕× ๓	๑๕		
๓× ๑	๓						
๔× ๑	๔						
๕× ๑	๕						

๕. การตอบสนองความเสี่ยง (Risk Response) เป็นการกำหนดแนวทางตอบสนอง ความเสี่ยงกลยุทธ์ในการจัดการความเสี่ยง (Risk Management) หลังจากผู้ประเมินได้ผลการจัดระดับความรุนแรงของความเสี่ยงแล้ว ผู้ประเมินจะต้องประเมินวิธีการจัดการความเสี่ยงที่สามารถนำไปปฏิบัติได้และผลของการจัดการจะต้องคำนึงถึงความเสี่ยงที่ยอมรับได้ และต้นทุนที่เกิดขึ้นเปรียบเทียบกับผลประโยชน์ที่จะได้รับ เพื่อให้การบริหารจัดการความเสี่ยงมีประสิทธิภาพ ผู้ประเมินอาจต้องเลือกวิธีการจัดการอย่างใดอย่างหนึ่งหรือหลายวิธีรวมกัน เพื่อลดระดับโอกาสที่เกิดขึ้นและผลกระทบของเหตุการณ์ให้อยู่ในช่วงที่องค์กรสามารถยอมรับได้ ซึ่งมีหลายวิธีและสามารถปรับเปลี่ยนให้เหมาะสมกับสถานการณ์ ขึ้นอยู่กับดุลยพินิจของผู้รับชอบ กลยุทธ์การตอบสนองหรือการจัดการความเสี่ยง มี ๔ กลยุทธ์ ดังนี้

๑) **หลีกเลี่ยงความเสี่ยงหรือกำจัดความเสี่ยง** คือ ความเสี่ยงที่มีค่าโอกาสและผลกระทบอยู่ในระดับสูง และหน่วยงานไม่อาจยอมรับ จึงตัดสินใจยกเลิกโครงการ /กิจกรรม นั้นไป

๒) **ยอมรับความเสี่ยง** (มีมาตรการติดตาม) คือ ความเสี่ยงที่มีโอกาสและผลกระทบอยู่ในระดับปานกลางเป็นความเสี่ยงที่มีต้นทุนในการจัดการความเสี่ยงสูงกว่าประโยชน์ที่จะได้รับจึงต้องยอมรับความเสี่ยงและหามาตรการติดตามอย่างใกล้ชิดเพื่อรองรับผลที่จะเกิดขึ้น

๓) **ควบคุมความเสี่ยง** (มีแผนควบคุมความเสี่ยง) คือ ความเสี่ยงที่มีค่าโอกาสและผลกระทบอยู่ในระดับสูง และจำเป็นต้องกำหนดแผนในการควบคุมความเสี่ยงเพื่อลดหรือควบคุมความเสี่ยงให้ลดลงให้อยู่ในระดับที่ยอมรับได้

๔) **การถ่ายโอนความเสี่ยง** คือ ความเสี่ยงที่มีค่าโอกาสและผลกระทบอยู่ระดับสูงมากจนหน่วยงานไม่สามารถบริหารจัดการความเสี่ยงได้ จึงยกเลิกภารกิจนั้น ๆ ให้หน่วยงานอื่นบริหารจัดการแทน

การจัดทำแผนบริหารจัดการความเสี่ยง

เพื่อให้การบริหารแผนบริหารจัดการความเสี่ยงเป็นไปอย่างมีประสิทธิภาพทั้งระดับหน่วยงานย่อยและระดับองค์กร แผนบริหารจัดการความเสี่ยงควรมีองค์ประกอบในลักษณะเดียวกับแผนปฏิบัติการ (Action Plan) คือ มาตรการ/กิจกรรมการบริหารจัดการความเสี่ยง กำหนดระยะเวลาดำเนินการของกิจกรรมและผู้รับผิดชอบ เมื่อดำเนินการจัดทำแผนบริหารจัดการความเสี่ยงเรียบร้อยแล้ว จำเป็นที่จะต้องมีการสื่อสารแผนบริหารจัดการความเสี่ยงขององค์กรให้บุคลากรทั้งหมดทราบและเข้าใจสอดคล้องกันในหลักการของการบริหารจัดการความเสี่ยงขององค์กร รวมทั้งสนับสนุนร่วมดำเนินการกิจกรรมต่าง ๆ ที่เกี่ยวข้องได้อย่างมีประสิทธิภาพบรรลุผลสำเร็จตามที่ต้องการ

การกำหนดแผนบริหารจัดการความเสี่ยงที่มีประสิทธิภาพ จะต้องกำหนดให้ครอบคลุมทุกสาเหตุของความเสียหาย

องค์กรมีการดำเนินการบริหารจัดการความเสี่ยงซึ่งมีวัตถุประสงค์/เป้าหมายร่วมกัน คือควบคุมและลดความเสี่ยงให้อยู่ในระดับที่ยอมรับได้การบริหารจัดการความเสี่ยงเป็นกระบวนการที่ได้รับการออกแบบให้สามารถบ่งชี้เหตุการณ์ที่อาจเกิดขึ้นและมีผลกระทบต่อองค์กร เพื่อสามารถจัดการความเสี่ยงให้อยู่ในระดับที่องค์กรยอมรับได้ เมื่อบริหารจัดการความเสี่ยงให้ลดลงอยู่ในระดับที่องค์กรยอมรับได้แล้ว ความเสี่ยงนั้นจะถูกส่งต่อไปยังกระบวนการดำเนินงานปกติ ในทางกลับกันความเสี่ยงที่ไม่สามารถควบคุมได้ด้วยกระบวนการดำเนินงานปกติความเสี่ยงนั้นจะถูกส่งต่อไปสู่กระบวนการบริหารจัดการความเสี่ยง

๖. กิจกรรมควบคุม (Control Activities)

กิจกรรมการควบคุม คือ นโยบายและกระบวนการปฏิบัติ เพื่อให้มั่นใจว่าได้มีการจัดการความเสี่ยงให้อยู่ในระดับที่สามารถยอมรับได้ เพื่อป้องกันไม่ให้เกิดผลกระทบต่อเป้าหมายขององค์กร เนื่องจาก แต่ละองค์กรมีการกำหนดวัตถุประสงค์ และเทคนิคการนำไปปฏิบัติเป็นของเฉพาะองค์กร ดังนั้น กิจกรรมการควบคุมจึงมีความแตกต่างกัน ซึ่งอาจแบ่งได้เป็น ๔ ประเภท คือ

(๑) การควบคุมเพื่อป้องกัน (Preventive Control) เป็นวิธีการควบคุมที่กำหนดขึ้นเพื่อป้องกันไม่ให้เกิดความเสียหายและข้อผิดพลาดตั้งแต่แรก เช่น การอนุมัติ การจัดโครงสร้าง องค์กรการแบ่งแยกหน้าที่ การควบคุมการเข้าถึงเอกสาร ข้อมูล ทรัพย์สิน ฯลฯ

(๒) การควบคุมเพื่อให้อุบัติการณ์ (Detective Control) เป็นวิธีการควบคุมที่กำหนดขึ้นเพื่อค้นพบข้อผิดพลาดที่เกิดขึ้นแล้ว เช่น การสอบทาน การวิเคราะห์ การตรวจนับ การรายงาน ข้อบกพร่อง ฯลฯ

(๓) การควบคุมโดยชี้แนะ (Directive Control) เป็นวิธีการควบคุมที่ส่งเสริมหรือกระตุ้นให้เกิดความสำเร็จความวัตถุประสงค์ที่ต้องการ เช่น การให้รางวัลแก่ผู้มีผลงานดี ฯลฯ

(๔) การควบคุมเพื่อแก้ไข (Corrective Control) เป็นวิธีการควบคุมที่กำหนดขึ้นเพื่อแก้ไขข้อผิดพลาดที่เกิดขึ้นให้ถูกต้อง หรือหาวิธีการแก้ไขไม่ให้เกิดข้อผิดพลาดซ้ำอีกในอนาคต เช่น การจัดเตรียมเครื่องมือดับเพลิงเพื่อช่วยลดความรุนแรงของความเสียหายให้น้อยลงหากเกิดไฟไหม้

ทั้งนี้ ในการดำเนินการควบคุมต้องคำนึงถึงความคุ้มค่าในด้านค่าใช้จ่ายและต้นทุนกับผลประโยชน์ที่คาดว่าจะได้รับด้วย โดยกิจกรรมการควบคุมมีองค์ประกอบ ดังนี้

- (๑) วิธีการดำเนินงาน (ขั้นตอน , กระบวนการ)
- (๒) การกำหนดบุคลากรภายในองค์กรเพื่อรับผิดชอบการควบคุมนั้น ซึ่งควรมีความรับผิดชอบดังนี้

- พิจารณาประสิทธิผลของการจัดการความเสี่ยงที่ได้ดำเนินการอยู่ในปัจจุบัน
- พิจารณาการปฏิบัติเพิ่มเติมที่จำเป็น เพื่อเพิ่มประสิทธิผลของการจัดการ

ความเสี่ยง

- (๓) กำหนดระยะเวลาแล้วเสร็จของงาน

๗. สารสนเทศและการสื่อสาร (Information and Communication)

องค์กรควรกำหนดให้มีสารสนเทศและการสื่อสารที่สนับสนุนการบริหารจัดการความเสี่ยง ข้อมูลสารสนเทศที่เกี่ยวข้องกับองค์กรทั้งจากแหล่งข้อมูลภายในองค์กรและภายนอกองค์กรควรต้องได้รับการบันทึกและสื่อสารอย่างเหมาะสม โดยเฉพาะข้อมูลสนับสนุนที่มีความสำคัญเกี่ยวกับการบ่งชี้ ประเมิน และการตอบสนองต่อความเสี่ยงเพื่อให้องค์กรสามารถตอบสนองต่อความเสี่ยงได้อย่างรวดเร็วและมีประสิทธิภาพ เนื่องจากความตระหนักในความเสี่ยงและการสื่อสารที่มีประสิทธิผลเป็นปัจจัยสำคัญประการหนึ่งของความสำเร็จในการบริหารจัดการความเสี่ยงขององค์กร การสื่อสารที่ไม่เพียงพอหรือขาดประสิทธิผลจะทำให้เกิดความล้มเหลวในการสร้างการยอมรับนโยบายและกรอบการบริหารจัดการความเสี่ยง ผู้บริหารจึงควรมีการวางแผนการสร้างความตระหนักเรื่องความเสี่ยงให้กับองค์กร เช่น อาจมีการจัดแถลงการณ์ที่ชัดเจนเกี่ยวกับนโยบายการบริหารจัดการความเสี่ยงขององค์กร และการมอบหมายอำนาจหน้าที่ที่ชัดเจนการสื่อสารเกี่ยวกับกระบวนการและวิธีการปฏิบัติงานที่ควรสอดคล้องและเสริมสร้างวัฒนธรรมที่พึงประสงค์ ในกระบวนการสื่อสารควรจะต้องถึงเรื่องดังต่อไปนี้

๑. ความสำคัญและความจำเป็นของการบริหารจัดการความเสี่ยงขององค์กรที่มีประสิทธิพล

๒. วัตถุประสงค์ขององค์กร

๓. ระดับความเสี่ยงที่องค์กรยอมรับได้

๔. การใช้ภาษาเดียวกันในเรื่องการบริหารจัดการความเสี่ยง

๕. บทบาทและความรับผิดชอบของบุคลากรที่จะสนับสนุนและนำองค์กรประกอบต่าง ๆ ของการบริหารจัดการความเสี่ยงขององค์กรมาใช้

๘. การรายงานและติดตามผล (Monitoring)

หลักการจัดทำแผนบริหารจัดการความเสี่ยงและมีการดำเนินงานตามแผนบริหารจัดการความเสี่ยงแล้ว จะต้องมีการรายงานและติดตามผลเป็นระยะ เพื่อให้เกิดความมั่นใจว่าได้มีการดำเนินงานไปอย่างถูกต้องและเหมาะสม โดยมีเป้าหมายในการติดตามผล คือเป็นการประเมินคุณภาพและความเหมาะสมของวิธีการจัดการความเสี่ยงรวมทั้งติดตามผลการจัดการความเสี่ยงที่ได้มีการดำเนินการไปแล้วว่าบรรลุผลตามวัตถุประสงค์ของการบริหารจัดการความเสี่ยงหรือไม่ โดยหน่วยงานต้องสอบถามดูว่าวิธีการจัดการความเสี่ยงใด

/ที่มีประสิทธิภาพ...

ที่มีประสิทธิภาพควรดำเนินการต่อเนื่องและวิธีการจัดการความเสี่ยงใดควรปรับเปลี่ยน และนำผลการติดตามดังกล่าวรายงานให้ฝ่ายบริหารทราบ โดยสามารถติดตามผลได้ ใน ๒ ลักษณะ ดังนี้

๑) ติดตามเป็นรายไตรมาส (Separate Monitoring) เป็นการติดตามตามกรอบระยะเวลาที่กำหนด เช่น รายไตรมาส ทุก ๖ เดือน หรือ ทุกสิ้นปี เป็นต้น

๒) การติดตามผลระหว่างปฏิบัติงาน (Ongoing Monitoring) เป็นการติดตามที่รวมอยู่ในการดำเนินงานต่าง ๆ ตามปกติของหน่วยงาน

๙. การประเมินผลการบริหารจัดการความเสี่ยง

คณะกรรมการบริหารจัดการความเสี่ยง จะต้องจัดทำสรุปรายงานผลและประเมินผลการบริหารจัดการความเสี่ยงประจำปีต่อผู้บริหารท้องถิ่น เพื่อให้มั่นใจว่าองค์การบริหารส่วนตำบล หนองโธมมีการบริหารจัดการความเสี่ยงเป็นไปอย่างเหมาะสมเพียงพอ ถูกต้อง และมีประสิทธิผล วางมาตรการหรือกลไกควบคุมความเสี่ยง ที่ดำเนินการ สามารถลดและควบคุมความเสี่ยงที่เกิดขึ้นได้จริงและอยู่ในระดับที่ยอมรับได้ หรือต้องจัดทำมาตรการหรือควบคุมอื่นเพิ่มเติมเพื่อให้ความเสี่ยงที่ยังเหลืออยู่หลังมีการจัดการอยู่ในระดับที่ยอมรับได้ และ ให้องค์กรมีการบริหารจัดการความเสี่ยงอย่างต่อเนื่องจนวัฒนธรรมในการดำเนินงาน

๑๐. การทบทวนแผนบริหารจัดการความเสี่ยง

การทบทวนแผนบริหารจัดการความเสี่ยง เป็นการทบทวนประสิทธิภาพของแนวการบริหารจัดการความเสี่ยงในทุกขั้นตอน เพื่อการปรับปรุงและพัฒนาแผนงานในการบริหารจัดการความเสี่ยงให้ทันสมัยและเหมาะสมกับการปฏิบัติงานจริงเป็นประจำทุกปี

บทที่ ๓
แผนบริหารจัดการความเสี่ยงขององค์การบริหารส่วนตำบลบ้านชะอวด
ประจำปีงบประมาณ พ.ศ. ๒๕๖๘

๓.๑ กำหนดขอบเขตความรับผิดชอบตามประเด็นยุทธศาสตร์/ข้อบัญญัติ/เทศบัญญัติ/อื่น ๆ
(บส.๑)

วิธีการแก้ไขปัญหที่อาจจะเกิดขึ้นกับโครงการหรือกิจกรรมที่อยู่ในแผนพัฒนาท้องถิ่น แผนดำเนินงาน และแผนงบประมาณรายจ่าย ซึ่งแผนที่เกิดจากความต้องการของประชาชนเพื่อตอบสนองวิสัยทัศน์ พันธกิจ ขององค์กร โดยเจ้าของโครงการ กิจกรรมต้องจัดทำขอบเขตความรับผิดชอบตามประเด็นยุทธศาสตร์/ ข้อบัญญัติ/เทศบัญญัติ/อื่น ๆ (บส.๑) แล้วจัดส่งในภาพรวมของสำนัก/กอง ให้คณะทำงานบริหารจัดการ ความเสี่ยง เพื่อรวบรวมให้ตรวจสอบภายในประเมินสอบทานก่อนนำโครงการเข้าแผนงบประมาณรายจ่าย (เริ่มต้นปีงบประมาณ) การกำหนดขอบเขตความรับผิดชอบตามประเด็นยุทธศาสตร์/ข้อบัญญัติ/เทศบัญญัติ/ อื่นๆ (บัญชีความเสี่ยง) จัดทำก่อนจัดทำงบประมาณรายจ่าย และแผนการดำเนินงานของปีงบประมาณใหม่

องค์การบริหารส่วนตำบลบ้านชะอวด
กำหนดขอบเขตความรับผิดชอบตามประเด็นยุทธศาสตร์/ข้อบัญญัติ/เทศบัญญัติ/อื่น ๆ
ประจำปีงบประมาณ พ.ศ. ๒๕๖๘

(๓) รหัสความ เสี่ยง	(๔) ยุทธศาสตร์ที่ รับผิดชอบ	(๕) โครงการ/กิจกรรม / ภารกิจ อปท. ที่สำคัญ	(๖) งบประมาณ (บาท)	(๗) วัตถุประสงค์	(๘) ตัวชี้วัด	(๙) เป้าหมาย
๐๑/๒๕๖๘	ยุทธศาสตร์การพัฒนา ด้านการศึกษา ศาสนา วัฒนธรรมและภูมิ ปัญญาท้องถิ่น	โครงการกิจกรรม หนุน้อยพื้นที่ ประจำปี งบประมาณ พ.ศ. ๒๕๖๘	๑๐,๐๐๐.-	เพื่อให้เด็กได้ปฏิบัติและรู้จัก ดูแลสุขภาพฟันอย่างถูกวิธี	นักเรียนไม่น้อยกว่า ร้อยละ ๙๐ มีสุขภาพฟันที่ดี	จัดกิจกรรมการป้องกัน ฟันผุ และวิธีการดูแล สุขภาพฟันใน ศพด. อบต.บ้านชะอวด
๐๒/๒๕๖๘	ยุทธศาสตร์การพัฒนา ด้านการศึกษา ศาสนา วัฒนธรรมและภูมิ ปัญญาท้องถิ่น	โครงการจัดกิจกรรม วันเด็กแห่งชาติ ประจำปีงบประมาณ พ.ศ. ๒๕๖๘	๖๐,๐๐๐.-	เพื่อให้เด็กได้มีส่วนร่วมกับ กิจกรรมและกล้าแสดงออก	นักเรียนไม่น้อยกว่า ร้อยละ ๙๐ ได้เข้าร่วมกิจกรรม	จัดกิจกรรมวันเด็ก แห่งชาติ ให้นักเรียนได้ ร่วมกิจกรรม
๐๓/๒๕๖๘	ยุทธศาสตร์การพัฒนา ด้านการศึกษา ศาสนา วัฒนธรรมและภูมิ ปัญญาท้องถิ่น	โครงการเด็กไทยใส่ใจภูมิ ปัญญาท้องถิ่น ประจำปีงบประมาณ พ.ศ. ๒๕๖๘	๑๐,๐๐๐.-	เพื่อให้นักเรียนได้เรียนรู้และ สานต่อภูมิปัญญาท้องถิ่น	นักเรียนมีส่วนร่วม ไม่น้อยกว่าร้อยละ ๙๐	จัดกิจกรรมและบรรยาย ถ่ายทอดความรู้รุ่นสู่รุ่น แก่เด็กนักเรียน/วิถี ชุมชน

องค์การบริหารส่วนตำบลบ้านชะอวด
กำหนดขอบเขตความรับผิดชอบตามประเด็นยุทธศาสตร์/ข้อบัญญัติ/เทศบัญญัติ/อื่น ๆ
ประจำปีงบประมาณ พ.ศ. ๒๕๖๘

(๓) รหัสความ เสี่ยง	(๔) ยุทธศาสตร์ที่ รับผิดชอบ	(๕) โครงการ/กิจกรรม / ภารกิจ อปท. ที่สำคัญ	(๖) งบประมาณ (บาท)	(๗) วัตถุประสงค์	(๘) ตัวชี้วัด	(๙) เป้าหมาย
๐๔/๒๕๖๘	ยุทธศาสตร์การพัฒนา ด้านการศึกษา ศาสนา วัฒนธรรมและภูมิ ปัญญาท้องถิ่น	โครงการประชุม ผู้ปกครองศูนย์พัฒนา เด็กเล็กองค์การบริหาร ส่วนตำบลบ้านชะอวด ประจำปีงบประมาณ พ.ศ. ๒๕๖๘	๔,๐๐๐.-	เพื่อให้ผู้ปกครองมีส่วนร่วมใน การบริหารจัดการ ศพต.อบต. บ้านชะอวด	ไม่น้อยกว่า ๑ ครั้ง/ปี	จัดกิจกรรมใน ศพต. อบต.บ้านชะอวด
๐๕/๒๕๖๘	ยุทธศาสตร์การพัฒนา ด้านการศึกษา ศาสนา วัฒนธรรมและภูมิ ปัญญาท้องถิ่น	โครงการเปิดโลกวัยใส ประจำปีงบประมาณ พ.ศ. ๒๕๖๘	๓๐, ๐๐๐.-	เพื่อส่งเสริมการศึกษา พัฒนาการของนักเรียนให้ สมวัย	นักเรียน ได้รับประโยชน์	สนับสนุนการจัด กิจกรรม/การสอน ในสถานที่/นอกสถานที่

องค์การบริหารส่วนตำบลบ้านชะอวด
กำหนดขอบเขตความรับผิดชอบตามประเด็นยุทธศาสตร์/ข้อบัญญัติ/เทศบัญญัติ/อื่น ๆ
ประจำปีงบประมาณ พ.ศ. ๒๕๖๘

(๓) รหัสความ เสี่ยง	(๔) ยุทธศาสตร์ที่ รับผิดชอบ	(๕) โครงการ/กิจกรรม / ภารกิจ อปท. ที่สำคัญ	(๖) งบประมาณ (บาท)	(๗) วัตถุประสงค์	(๘) ตัวชี้วัด	(๙) เป้าหมาย
๐๖/๒๕๖๘	ยุทธศาสตร์การพัฒนา ด้านการศึกษา ศาสนา วัฒนธรรมและภูมิ ปัญญาท้องถิ่น	โครงการสนับสนุน ค่าใช้จ่ายการบริหาร สถานศึกษา	๑๓๑,๐๘๐.-	เพื่อส่งเสริมการศึกษา พัฒนาการของนักเรียนให้ สมวัย	นักเรียนพึงพอใจไม่ น้อยกว่าร้อยละ ๙๐	เป็นค่าใช้จ่าย ค่าหนังสือเรียน ค่าอุปกรณ์การเรียน ค่าเครื่องแบบนักเรียน ค่ากิจกรรมพัฒนา ผู้เรียน ค่าจัดการเรียนการสอน
๐๗/๒๕๖๘	ยุทธศาสตร์การพัฒนา ด้านการศึกษา ศาสนา วัฒนธรรมและภูมิ ปัญญาท้องถิ่น	โครงการอาหารกลางวัน ศพด.อบต.บ้านชะอวด	๓๕๒,๘๐๐.-	เพื่อให้ให้นักเรียนได้รับอาหาร กลางวันที่มีคุณภาพ	นักเรียนทุกคนได้ รับประทานอาหาร กลางวันที่มีสารอาหาร ครบถ้วน	สนับสนุนค่าอาหาร กลางวันให้กับ ศพด. อบต.บ้านชะอวด จำนวน ๑ แห่ง

องค์การบริหารส่วนตำบลบ้านชะอวด
กำหนดขอบเขตความรับผิดชอบตามประเด็นยุทธศาสตร์/ข้อบัญญัติ/เทศบัญญัติ/อื่น ๆ
ประจำปีงบประมาณ พ.ศ. ๒๕๖๘

(๓) รหัสความ เสี่ยง	(๔) ยุทธศาสตร์ที่ รับผิดชอบ	(๕) โครงการ/กิจกรรม / ภารกิจ อปท. ที่สำคัญ	(๖) งบประมาณ (บาท)	(๗) วัตถุประสงค์	(๘) ตัวชี้วัด	(๙) เป้าหมาย
๐๘/๒๕๖๘	ยุทธศาสตร์การพัฒนา ด้านการศึกษา ศาสนา วัฒนธรรมและภูมิ ปัญญาท้องถิ่น	โครงการอาหารกลางวัน โรงเรียนในพื้นที่	๘๐๑,๖๐๐.-	เพื่อให้นักเรียนได้รับอาหาร กลางวันที่มีคุณภาพ	นักเรียนทุกคนได้ รับประทานอาหาร กลางวันที่มีสารอาหาร ครบถ้วน	อุดหนุนค่าอาหาร กลางวันให้กับโรงเรียน วัดชะอวดและโรงเรียน บ้านไสขาม
๐๙/๒๕๖๘	ยุทธศาสตร์การพัฒนา ด้านการศึกษา ศาสนา วัฒนธรรมและภูมิ ปัญญาท้องถิ่น	โครงการแข่งขันกีฬาต้าน ยาเสพติด “องค์การ บริหารส่วนตำบล บ้านชะอวด คัพ”	๒๖๓,๘๘๐.-	เพื่อเสริมทักษะกีฬาแก่ เยาวชน/ประชาชนและ ต่อต้านยาเสพติดเพิ่มสามัคคี	เด็ก/ประชาชนเยาวชน ไม่น้อยกว่า ร้อยละ ๙๐ มีส่วนร่วม	จัดการแข่งขันกีฬา ระดับตำบลให้กับ ประชาชนได้มีส่วนร่วม กิจกรรม
๑๐/๒๕๖๘	ยุทธศาสตร์การพัฒนา ด้านการศึกษา ศาสนา วัฒนธรรมและภูมิ ปัญญาท้องถิ่น	โครงการจัดส่งเด็ก เยาวชนและประชาชน เข้าร่วมแข่งขันกีฬา ระดับอำเภอ	๔๔,๕๐๐.-	- เพื่อเสริมทักษะกีฬา แก่เยาวชน/ประชาชน - ส่งเสริมการออกกำลังกาย ให้กับประชาชน/เยาวชน	เด็กและเยาวชน ไม่น้อยกว่าร้อยละ ๙๐ มีส่วนร่วม	จัดส่งนักกีฬา/เด็ก/ เยาวชนและประชาชน เข้าร่วมแข่งขันในระดับ ต่างๆที่หน่วยงานอื่น จัดขึ้น

องค์การบริหารส่วนตำบลบ้านชะวอด
กำหนดขอบเขตความรับผิดชอบตามประเด็นยุทธศาสตร์/ข้อบัญญัติ/เทศบัญญัติ/อื่น ๆ
ประจำปีงบประมาณ พ.ศ. ๒๕๖๘

(๓) รหัสความ เสี่ยง	(๔) ยุทธศาสตร์ที่ รับผิดชอบ	(๕) โครงการ/กิจกรรม / ภารกิจ อปท. ที่สำคัญ	(๖) งบประมาณ (บาท)	(๗) วัตถุประสงค์	(๘) ตัวชี้วัด	(๙) เป้าหมาย
๑๑/๒๕๖๘	ยุทธศาสตร์การพัฒนา ด้านการศึกษา ศาสนา วัฒนธรรมและภูมิ ปัญญาท้องถิ่น	โครงการจัดงานประเพณี ลอยกระทง	๑๓๙,๗๕๐.-	เพื่อส่งเสริมกิจกรรมทาง ประเพณีและวัฒนธรรมของ ท้องถิ่นให้คงอยู่สืบไป	ประชาชน ไม่น้อยกว่าร้อยละ ๙๐ มีส่วนร่วม	จัดกิจกรรมประเพณี ลอยกระทงให้กับ ประชาชนได้มีส่วนร่วม กิจกรรม
๑๒/๒๕๖๘	ยุทธศาสตร์การพัฒนา ด้านการศึกษา ศาสนา วัฒนธรรมและภูมิ ปัญญาท้องถิ่น	โครงการจัดงาน วันกตัญญู	๔๓,๖๐๐.-	เพื่อส่งเสริมประชาชน แสดงออกความกตัญญู	ประชาชน ไม่น้อยกว่าร้อยละ ๙๐ มีส่วนร่วม	สนับสนุนจัดกิจกรรมวัน กตัญญู
๑๓/๒๕๖๘	ยุทธศาสตร์การพัฒนา ด้านการศึกษา ศาสนา วัฒนธรรมและภูมิ ปัญญาท้องถิ่น	โครงการปฏิบัติธรรม	๖๐,๐๐๐.-	เพื่อส่งเสริมให้ประชาชนใช้ หลักธรรมในการดำรงชีวิต	ประชาชนไม่น้อยกว่า ร้อยละ ๙๐ พอใจ	จัดกิจกรรมส่งเสริมทาง ศาสนาในการปฏิบัติ ธรรม

องค์การบริหารส่วนตำบลบ้านชะวอด
กำหนดขอบเขตความรับผิดชอบตามประเด็นยุทธศาสตร์/ข้อบัญญัติ/เทศบัญญัติ/อื่น ๆ
ประจำปีงบประมาณ พ.ศ. ๒๕๖๘

(๓) รหัสความ เสี่ยง	(๔) ยุทธศาสตร์ที่ รับผิดชอบ	(๕) โครงการ/กิจกรรม / ภารกิจ อปท. ที่สำคัญ	(๖) งบประมาณ (บาท)	(๗) วัตถุประสงค์	(๘) ตัวชี้วัด	(๙) เป้าหมาย
๑๔/๒๕๖๘	ยุทธศาสตร์การพัฒนา ด้านการศึกษา ศาสนา วัฒนธรรมและภูมิ ปัญญาท้องถิ่น	โครงการสืบสาน วัฒนธรรมประเพณี เดือนสิบ	๗,๐๐๐.-	เพื่อส่งเสริมกิจกรรมทาง ประเพณีและวัฒนธรรมของ ท้องถิ่นให้คงอยู่สืบไป	ประชาชน ไม่น้อยกว่าร้อยละ ๙๐ มีส่วนร่วม	จัดกิจกรรมสืบสาน วัฒนธรรมประเพณี เดือนสิบ
๑๕/๒๕๖๘	ยุทธศาสตร์การพัฒนา ด้านการศึกษา ศาสนา วัฒนธรรมและภูมิ ปัญญาท้องถิ่น	โครงการจัดงานประเพณี เทศกาลเดือนสิบของ จังหวัดนครศรีธรรมราช ประจำปี พ.ศ. ๒๕๖๘	๒๐,๐๐๐.-	เพื่อส่งเสริมกิจกรรมทาง ประเพณีและวัฒนธรรม ท้องถิ่น	ประชาชน ไม่น้อยกว่าร้อยละ ๙๐ มีส่วนร่วม	อุดหนุนที่ทำการ ปกครองอำเภอ จุฬาภรณ์
๑๖/๒๕๖๘	ยุทธศาสตร์การพัฒนา ด้านการศึกษา ศาสนา วัฒนธรรมและภูมิ ปัญญาท้องถิ่น	โครงการจัดงานประเพณี มาฆบูชาแห่ผ้าขึ้นธาตุ ประจำปีงบประมาณ พ.ศ. ๒๕๖๘	๗,๖๐๐.-	เพื่อส่งเสริมกิจกรรมทาง ประเพณีและวัฒนธรรม ท้องถิ่น	ประชาชน ไม่น้อยกว่าร้อยละ ๙๐ มีส่วนร่วม	- อุดหนุนที่ ทำการ ปกครองอำเภอ จุฬาภรณ์ - สนับสนุนจัดชบวนแห่ ผ้าพร้อมนำกลุ่มมวลชน ร่วมชบวนแห่ผ้าขึ้นธาตุ

องค์การบริหารส่วนตำบลบ้านชะวอด
กำหนดขอบเขตความรับผิดชอบตามประเด็นยุทธศาสตร์/ข้อบัญญัติ/เทศบัญญัติ/อื่น ๆ
ประจำปีงบประมาณ พ.ศ. ๒๕๖๘

(๓) รหัสความ เสี่ยง	(๔) ยุทธศาสตร์ที่ รับผิดชอบ	(๕) โครงการ/กิจกรรม / ภารกิจ อปท. ที่สำคัญ	(๖) งบประมาณ (บาท)	(๗) วัตถุประสงค์	(๘) ตัวชี้วัด	(๙) เป้าหมาย
๑๗/๒๕๖๘	ยุทธศาสตร์การพัฒนา ด้านการศึกษา ศาสนา วัฒนธรรมและภูมิ ปัญญาท้องถิ่น	โครงการจัดงานประเพณี ชักพระ	๕๐,๐๐๐.-	เพื่อส่งเสริมกิจกรรมทาง ประเพณีและวัฒนธรรมของ ท้องถิ่นให้คงอยู่สืบไป	ประชาชน ไม่น้อยกว่าร้อยละ ๙๐ มีส่วนร่วม	- ให้การสนับสนุน งบประมาณ อบต.ควนหนองคว่ำ จำนวน ๕๐,๐๐๐ บาท - ให้การสนับสนุน งบประมาณ อปท.อื่น หรือหน่วยงานอื่นในเขต อำเภอจุฬาภรณ์
๑๘/๒๕๖๘	ยุทธศาสตร์การพัฒนา ด้านการศึกษา ศาสนา วัฒนธรรมและภูมิ ปัญญาท้องถิ่น	โครงการส่งเสริม สนับสนุนการจัด กิจกรรมประเพณีชักพระ	๓๐,๐๐๐.-	เพื่อส่งเสริมกิจกรรมทาง ประเพณีและวัฒนธรรมของ ท้องถิ่นให้คงอยู่สืบไป	ประชาชน ไม่น้อยกว่าร้อยละ ๙๐ มีส่วนร่วม	อุดหนุนสภาวัฒนธรรม ตำบลบ้านชะวอด

องค์การบริหารส่วนตำบลบ้านชะอวด
กำหนดขอบเขตความรับผิดชอบตามประเด็นยุทธศาสตร์/ข้อบัญญัติ/เทศบัญญัติ/อื่น ๆ
ประจำปีงบประมาณ พ.ศ. ๒๕๖๘

(๓) รหัสความ เสี่ยง	(๔) ยุทธศาสตร์ที่ รับผิดชอบ	(๕) โครงการ/กิจกรรม / ภารกิจ อปท. ที่สำคัญ	(๖) งบประมาณ (บาท)	(๗) วัตถุประสงค์	(๘) ตัวชี้วัด	(๙) เป้าหมาย
๑๘/๒๕๖๘	ยุทธศาสตร์การพัฒนา ด้านเศรษฐกิจ	โครงการปรับปรุงท่อเมน ระบบประปาหมู่บ้าน ณ จุดบริการ บ้านนายเขต บุญมี	๓๓๓,๐๐๐.-	เพื่อเพิ่มประสิทธิภาพการผลิต น้ำประปาให้กับประชาชน	ประชาชนไม่น้อยกว่า ๙๐ % ได้รับประโยชน์	ปริมาณงานวางท่อ HDPE ขนาดเส้นผ่าศูนย์กลาง ไม่น้อยกว่า ๕๐ มม. ระยะทางยาว รวม ๑.๔๙๕ กิโลเมตร หมู่ที่ ๒ ตำบลบ้านชะอวด ตามแบบที่ อบต.บ้านชะอวด กำหนด

องค์การบริหารส่วนตำบลบ้านชะอวด
กำหนดขอบเขตความรับผิดชอบตามประเด็นยุทธศาสตร์/ข้อบัญญัติ/เทศบัญญัติ/อื่น ๆ
ประจำปีงบประมาณ พ.ศ. ๒๕๖๘

(๓) รหัสความ เสี่ยง	(๔) ยุทธศาสตร์ที่ รับผิดชอบ	(๕) โครงการ/กิจกรรม / ภารกิจ อปท. ที่สำคัญ	(๖) งบประมาณ (บาท)	(๗) วัตถุประสงค์	(๘) ตัวชี้วัด	(๙) เป้าหมาย
๒๐/๒๕๖๘	ยุทธศาสตร์การพัฒนา ด้านเศรษฐกิจ	โครงการปรับปรุงท่อเมน ระบบประปาหมู่บ้าน ณ จุดบริการบ่อคต (ส่วนที่เหลือ)	๔๔๐,๔๐๐.-	เพื่อเพิ่มประสิทธิภาพการผลิต น้ำประปาให้กับประชาชน	ประชาชนไม่น้อยกว่า ๙๐ % ได้รับประโยชน์	ปริมาณงานวางท่อ HDPE ขนาดเส้นผ่าศูนย์กลาง ไม่น้อยกว่า ๕๐ มม. ระยะทางยาว รวม ๑.๙๘๕ กิโลเมตร หมู่ที่ ๑ ตำบลบ้านชะอวด ตามแบบที่ อบต.บ้านชะอวด กำหนด

องค์การบริหารส่วนตำบลบ้านชะอวด
กำหนดขอบเขตความรับผิดชอบตามประเด็นยุทธศาสตร์/ข้อบัญญัติ/เทศบัญญัติ/อื่น ๆ
ประจำปีงบประมาณ พ.ศ. ๒๕๖๘

(๓) รหัสความ เสี่ยง	(๔) ยุทธศาสตร์ที่ รับผิดชอบ	(๕) โครงการ/กิจกรรม / ภารกิจ อปท. ที่สำคัญ	(๖) งบประมาณ (บาท)	(๗) วัตถุประสงค์	(๘) ตัวชี้วัด	(๙) เป้าหมาย
๒๑/๒๕๖๘	ยุทธศาสตร์การพัฒนา ด้านเศรษฐกิจ	โครงการพัฒนา ประสิทธิภาพ การจัดเก็บรายได้	๕๐,๐๐๐.-	เพื่อปรับปรุงฐานข้อมูลภาษีให้ เป็นปัจจุบัน	ไม่น้อยกว่า ๑ ครั้ง/ปี	ส่งเสริมให้มีการจัดทำ ข้อมูลภาษีใน ระบบ ltax online
๒๒/๒๕๖๘	ยุทธศาสตร์การพัฒนา ด้านคนและสังคม	โครงการสงเคราะห์ เบี้ยยังชีพผู้สูงอายุ	๗,๒๑๙,๒๐๐.-	เพื่อให้ผู้สูงอายุได้รับการ ช่วยเหลือทางร่างกายและ จิตใจ	ผู้สูงอายุ ไม่น้อยกว่า ร้อยละ ๙๐ ได้รับการช่วยเหลือ	สงเคราะห์ เบี้ยยังชีพ ให้แก่ผู้สูงอายุ ในเขตองค์การบริหาร ส่วนตำบลบ้านชะอวด
๒๓/๒๕๖๘	ยุทธศาสตร์การพัฒนา ด้านคนและสังคม	โครงการสงเคราะห์ เบี้ยยังชีพผู้พิการ	๒,๗๑๒,๐๐๐.-	เพื่อให้ผู้พิการได้รับการ ช่วยเหลือทางร่างกายและ จิตใจ	ผู้พิการ ไม่น้อยกว่า ร้อยละ ๙๐ ได้รับการช่วยเหลือ	สงเคราะห์ เบี้ยยังชีพ ให้แก่ผู้พิการ ในเขตองค์การบริหาร ส่วนตำบลบ้านชะอวด
๒๔/๒๕๖๘	ยุทธศาสตร์การพัฒนา ด้านคนและสังคม	โครงการสงเคราะห์ เบี้ยยังชีพผู้ป่วยเอดส์	๓๖,๐๐๐.-	เพื่อให้ผู้ป่วยเอดส์ได้รับการ ช่วยเหลือทางร่างกายและ จิตใจ	ผู้ป่วยเอดส์ ไม่น้อยกว่า ร้อยละ ๙๐ ได้รับการช่วยเหลือ	สงเคราะห์ เบี้ยยังชีพ ให้แก่ผู้ป่วยเอดส์ ในเขตองค์การบริหาร ส่วนตำบลบ้านชะอวด

องค์การบริหารส่วนตำบลบ้านชะวอด
กำหนดขอบเขตความรับผิดชอบตามประเด็นยุทธศาสตร์/ข้อบัญญัติ/เทศบัญญัติ/อื่น ๆ
ประจำปีงบประมาณ พ.ศ. ๒๕๖๘

(๓) รหัสความ เสี่ยง	(๔) ยุทธศาสตร์ที่ รับผิดชอบ	(๕) โครงการ/กิจกรรม / ภารกิจ อปท. ที่สำคัญ	(๖) งบประมาณ (บาท)	(๗) วัตถุประสงค์	(๘) ตัวชี้วัด	(๙) เป้าหมาย
๒๕/๒๕๖๘	ยุทธศาสตร์การพัฒนา ด้านคนและสังคม	เงินสำรองจ่าย	๘๐๐,๐๐๐.-	เพื่อช่วยเหลือประชาชน กรณีฉุกเฉิน มีเหตุสาธารณภัยเกิดขึ้นหรือ กรณีป้องกันและยับยั้งก่อน หรือคาดว่าจะเกิดสาธารณภัย หรือเป็นการบรรเทา สาธารณภัยของประชาชน เป็นส่วนรวม	ประชาชนไม่น้อยกว่า ร้อยละ ๙๐ ได้รับการช่วยเหลือ	ช่วยเหลือประชาชนใน เขตองค์การบริหารส่วน ตำบลบ้านชะวอด
๒๖/๒๕๖๘	ยุทธศาสตร์การพัฒนา ด้านคนและสังคม	โครงการเฉลิม พระเกียรติ	๘๐,๐๐๐.-	เพื่อส่งเสริมสนับสนุนงาน รัฐพิธี/ราชพิธี	ประชาชนไม่น้อยกว่า ร้อยละ ๙๐ มีส่วนร่วม	- จัดกิจกรรมโครงการ เฉลิมพระเกียรติ - สนับสนุนงานรัฐพิธี /ราชพิธี

องค์การบริหารส่วนตำบลบ้านชะอวด
กำหนดขอบเขตความรับผิดชอบตามประเด็นยุทธศาสตร์/ข้อบัญญัติ/เทศบัญญัติ/อื่น ๆ
ประจำปีงบประมาณ พ.ศ. ๒๕๖๘

(๓) รหัสความ เสี่ยง	(๔) ยุทธศาสตร์ที่ รับผิดชอบ	(๕) โครงการ/กิจกรรม / ภารกิจ อปท. ที่สำคัญ	(๖) งบประมาณ (บาท)	(๗) วัตถุประสงค์	(๘) ตัวชี้วัด	(๙) เป้าหมาย
๒๗/๒๕๖๘	ยุทธศาสตร์การพัฒนา ด้านคนและสังคม	โครงการฝึกอบรม คุณธรรมและจริยธรรม	๒๐,๐๐๐.-	เพื่อให้ผู้บริหาร พนักงานส่วน ตำบล ลูกจ้างและพนักงาน จ้างขององค์กรปกครองส่วน ท้องถิ่นและผู้ได้รับคำสั่งให้ ปฏิบัติราชการที่เกี่ยวข้องได้ เข้าอบรมคุณธรรม	ไม่น้อยกว่า ๑ ครั้ง/ปี	จัดอบรมคุณธรรม จริยธรรมให้กับพนักงาน ส่วนตำบล สมาชิกสภา ผู้บริหาร และลูกจ้าง ประชาชน และผู้ที่ได้รับ คำสั่งให้ปฏิบัติราชการที่ เกี่ยวข้อง
๒๘/๒๕๖๘	ยุทธศาสตร์การพัฒนา ด้านคนและสังคม	โครงการจัดงานพิธีเฉลิม พระเกียรติสมเด็จพระ เจ้าน้องนางเธอ เจ้าฟ้า จุฬาภรณ วัลย์ลักษณ์ อัครราชกุมารี กรมพระศรีสวางควัฒน วรขัตติยราชนารี	๗,๕๐๐.-	เพื่อแสดงถึงการน้อมรำลึกใน พระมหากรุณาธิคุณ	ประชาชน ไม่น้อยกว่า ร้อยละ ๙๐ มีส่วนร่วม	-อุทหนุน ที่ทำการปกครอง อำเภอจุฬาภรณ -ประชาชน/พนักงาน ส่วนตำบลเข้าร่วม กิจกรรมน้อมรำลึก

องค์การบริหารส่วนตำบลบ้านชะเอด
กำหนดขอบเขตความรับผิดชอบตามประเด็นยุทธศาสตร์/ข้อบัญญัติ/เทศบัญญัติ/อื่น ๆ
ประจำปีงบประมาณ พ.ศ. ๒๕๖๘

(๓) รหัสความ เสี่ยง	(๔) ยุทธศาสตร์ที่ รับผิดชอบ	(๕) โครงการ/กิจกรรม / ภารกิจ อปท. ที่สำคัญ	(๖) งบประมาณ (บาท)	(๗) วัตถุประสงค์	(๘) ตัวชี้วัด	(๙) เป้าหมาย
๒๙/๒๕๖๘	ยุทธศาสตร์การพัฒนา ด้านคนและสังคม	โครงการจัดงานพิธีเฉลิม พระเกียรติ สมเด็จพระนางเจ้าสิริกิติ์ พระบรมราชินีนาถ พระบรมราชชนนี พันปีหลวง	๗,๓๐๐.-	เพื่อแสดงถึงการน้อมรำลึก ในพระมหากรุณาธิคุณเนื่องใน วโรกาสเฉลิมพระชนมพรรษา	ประชาชน ไม่น้อยกว่า ร้อยละ ๙๐มีส่วนร่วม	-อุดหนุน ที่ทำการปกครอง อำเภอจุฬาภรณ์ -ประชาชน/พนักงาน ส่วนตำบลเข้าร่วม กิจกรรมน้อมรำลึก
๓๐/๒๕๖๘	ยุทธศาสตร์การพัฒนา ด้านคนและสังคม	โครงการจัดงาน พิธีเฉลิมพระเกียรติ พระบาทสมเด็จพระ พระปรเมนทรรามาธิบดี ศรีสินทร มหาวชิราลงกรณ พระวชิรเกล้าเจ้าอยู่หัว	๘,๗๐๐.-	เพื่อแสดงถึงการน้อมรำลึกใน พระมหากรุณาธิคุณเนื่องใน วโรกาสเฉลิมพระชนมพรรษา	ประชาชน ไม่น้อยกว่า ร้อยละ ๙๐ มีส่วนร่วม	-อุดหนุน ที่ทำการปกครอง อำเภอจุฬาภรณ์ -ประชาชน/พนักงาน ส่วนตำบลเข้าร่วม กิจกรรมน้อมรำลึก

องค์การบริหารส่วนตำบลบ้านชะอวด
กำหนดขอบเขตความรับผิดชอบตามประเด็นยุทธศาสตร์/ข้อบัญญัติ/เทศบัญญัติ/อื่น ๆ
ประจำปีงบประมาณ พ.ศ. ๒๕๖๘

(๓) รหัสความ เสี่ยง	(๔) ยุทธศาสตร์ที่ รับผิดชอบ	(๕) โครงการ/กิจกรรม / ภารกิจ อปท. ที่สำคัญ	(๖) งบประมาณ (บาท)	(๗) วัตถุประสงค์	(๘) ตัวชี้วัด	(๙) เป้าหมาย
๓๑/๒๕๖๘	ยุทธศาสตร์การพัฒนา ด้านคนและสังคม	โครงการจัดงาน พิธีเฉลิมพระเกียรติ สมเด็จพระนางเจ้าสุทิดา พัชรสุธาพิมลลักษณ พระบรมราชินี	๗,๐๐๐.-	เพื่อแสดงถึงการน้อมรำลึก ในพระมหากรุณาธิคุณเนื่องใน วโรกาสเฉลิมพระชนมพรรษา	ประชาชน ไม่น้อยกว่า ร้อยละ ๙๐มีส่วนร่วม	-อุดหนุน ที่ทำการปกครอง อำเภอจุฬาภรณ์ -ประชาชน/พนักงาน ส่วนตำบลเข้าร่วม กิจกรรมน้อมรำลึก
๓๒/๒๕๖๘	ยุทธศาสตร์การพัฒนา ด้านคนและสังคม	โครงการฝึกอบรม อาสาสมัครป้องกันภัย ฝ่ายพลเรือน	๒๓๓,๐๐๐.-	เพื่อให้อาสาสมัครป้องกันภัย ฝ่ายพลเรือนมีทักษะ ในการป้องกันและบรรเทา สาธารณภัย	ไม่น้อยกว่า ๑/ครั้ง/ปี	หลักสูตรจัดตั้ง/เข้าร่วม การฝึกอบรมเพิ่มทักษะ แก่อาสาสมัคร ป้องกันภัยฝ่ายพลเรือน
๓๓/๒๕๖๘	ยุทธศาสตร์การพัฒนา ด้านคนและสังคม	โครงการฝึกอบรม ชุดปฏิบัติการ จิตอาสาภัยพิบัติ ประจำองค์กรปกครอง ส่วนท้องถิ่น	๑๔๘,๐๐๐.-	เพื่อให้อาสาสมัครป้องกันภัย ฝ่ายพลเรือนมีทักษะ ในการป้องกันและบรรเทา สาธารณภัย	ไม่น้อยกว่า ๑/ครั้ง/ปี	สนับสนุน/เข้าร่วม การฝึกอบรม เพิ่มทักษะแก่ อาสาสมัครป้องกันภัย ฝ่ายพลเรือน

องค์การบริหารส่วนตำบลบ้านชะอวด
กำหนดขอบเขตความรับผิดชอบตามประเด็นยุทธศาสตร์/ข้อบัญญัติ/เทศบัญญัติ/อื่น ๆ
ประจำปีงบประมาณ พ.ศ. ๒๕๖๘

(๓) รหัสความ เสี่ยง	(๔) ยุทธศาสตร์ที่ รับผิดชอบ	(๕) โครงการ/กิจกรรม / ภารกิจ อปท. ที่สำคัญ	(๖) งบประมาณ (บาท)	(๗) วัตถุประสงค์	(๘) ตัวชี้วัด	(๙) เป้าหมาย
๓๔/๒๕๖๘	ยุทธศาสตร์การพัฒนา ด้านคนและสังคม	โครงการติดตั้งไฟฟ้า ส่อง สว่างโซล่าเซลล์ ริมถนน สายหน้าวัดชะอวด- เขตตำบลบ้านตุล	๓๔๐,๕๐๐.-	เพื่อเพิ่มประสิทธิภาพ การใช้ไฟฟ้าสาธารณะ ให้กับประชาชน	ประชาชนไม่น้อยกว่า ๙๐ % ได้รับประโยชน์	ปริมาณงาน จำนวน ๒๒ จุด หมู่ที่ ๑ ตำบลบ้านชะอวด ตามแบบที่ อบต.บ้านชะอวด กำหนด
๓๕/๒๕๖๘	ยุทธศาสตร์การพัฒนา ด้านคนและสังคม	โครงการขยายเขต ระบบไฟฟ้าสาธารณะ ถนนสาย บ้านนายโอภาส- บ้านนางสมคิด ตำบลบ้านควนมุด อำเภอจุฬาภรณ์ จังหวัดนครศรีธรรมราช	๒๕๔,๑๑๗.-	เพื่อเพิ่มประสิทธิภาพ การใช้ไฟฟ้าสาธารณะ ให้กับประชาชน	ประชาชน ไม่น้อยกว่า ๙๐ % ได้รับประโยชน์	อุดหนุนการไฟฟ้า ส่วนภูมิภาค อำเภอรัตนพิบูลย์

องค์การบริหารส่วนตำบลบ้านชะอวด
กำหนดขอบเขตความรับผิดชอบตามประเด็นยุทธศาสตร์/ข้อบัญญัติ/เทศบัญญัติ/อื่น ๆ
ประจำปีงบประมาณ พ.ศ. ๒๕๖๘

(๓) รหัสความ เสี่ยง	(๔) ยุทธศาสตร์ที่ รับผิดชอบ	(๕) โครงการ/กิจกรรม / ภารกิจ อปท. ที่สำคัญ	(๖) งบประมาณ (บาท)	(๗) วัตถุประสงค์	(๘) ตัวชี้วัด	(๙) เป้าหมาย
๓๖/๒๕๖๘	ยุทธศาสตร์การพัฒนา ด้านคนและสังคม	โครงการขยายเขต ระบบไฟฟ้าสาธารณะ ถนนสายบ้านนายทิ้ง- เอเชีย ๔๑ ตำบลบ้านควนมุด อำเภอจุฬาภรณ์ จังหวัดนครศรีธรรมราช	๑๓๘,๒๔๐.-	เพื่อเพิ่มประสิทธิภาพ การใช้ไฟฟ้าสาธารณะ ให้กับประชาชน	ประชาชน ไม่น้อยกว่า ๙๐ % ได้รับประโยชน์	โดยการอุดหนุน การไฟฟ้าส่วนภูมิภาค อำเภอรัตนพิบูลย์
๓๗/๒๕๖๘	ยุทธศาสตร์การพัฒนา ด้านคนและสังคม	โครงการขยายเขต ระบบจำหน่ายไฟฟ้า แรงต่ำบริเวณสี่แยก หน้าวัดชะอวด หมู่ที่ ๔ ตำบลบ้านชะอวด อำเภอจุฬาภรณ์ จังหวัดนครศรีธรรมราช	๑๓,๕๒๓.-	เพื่อเพิ่มประสิทธิภาพ การใช้ไฟฟ้าสาธารณะ ให้กับประชาชน	ประชาชน ไม่น้อยกว่า ๙๐ % ได้รับประโยชน์	สนับสนุน/อุดหนุน การไฟฟ้าส่วนภูมิภาค อำเภอรัตนพิบูลย์

องค์การบริหารส่วนตำบลบ้านชะอวด
กำหนดขอบเขตความรับผิดชอบตามประเด็นยุทธศาสตร์/ข้อบัญญัติ/เทศบัญญัติ/อื่น ๆ
ประจำปีงบประมาณ พ.ศ. ๒๕๖๘

(๓) รหัสความเสี่ยง	(๔) ยุทธศาสตร์ที่ รับผิดชอบ	(๕) โครงการ/กิจกรรม / ภารกิจ อปท. ที่สำคัญ	(๖) งบประมาณ (บาท)	(๗) วัตถุประสงค์	(๘) ตัวชี้วัด	(๙) เป้าหมาย
๓๘/๒๕๖๘	ยุทธศาสตร์การ พัฒนาด้านโครงสร้าง พื้นฐาน	โครงการก่อสร้างซุ้ม เฉลิมพระเกียรติฯ คร่อมทางเข้าถนนสาย ทุ่งลาน-วัดชะอวด-เขต ตำบลควนหนองคว่ำ	๔๙๙,๑๐๐.-	- เพื่อให้ประชาชนมี ถนนใช้ในการคมนาคม ได้อย่างสะดวกรวดเร็ว และสวยงาม	- ประชาชนไม่น้อย กว่า ๙๐ % ได้รับ ประโยชน์	ก่อสร้างซุ้มเฉลิมพระเกียรติฯ คร่อมทางเข้าถนนสายทุ่งลาน- วัดชะอวด-เขตตำบลควนหนอง คว่ำ หมู่ที่ ๑ ตำบลบ้านควนมุด จำนวน ๑ แห่ง ตามแบบที่ อบต.บ้านชะอวด กำหนด

องค์การบริหารส่วนตำบลบ้านชะอวด
กำหนดขอบเขตความรับผิดชอบตามประเด็นยุทธศาสตร์/ข้อบัญญัติ/เทศบัญญัติ/อื่น ๆ
ประจำปีงบประมาณ พ.ศ. ๒๕๖๘

(๓) รหัสความเสี่ยง	(๔) ยุทธศาสตร์ที่ รับผิดชอบ	(๕) โครงการ/กิจกรรม / ภารกิจ อปท. ที่สำคัญ	(๖) งบประมาณ (บาท)	(๗) วัตถุประสงค์	(๘) ตัวชี้วัด	(๙) เป้าหมาย
๓๙/๒๕๖๘	ยุทธศาสตร์การ พัฒนาด้านโครงสร้าง พื้นฐาน	โครงการก่อสร้างถนน คอนกรีตเสริมเหล็ก สายบ้านนายณรงค์- บ้านนายชื่น	๔๙๔,๐๐๐.-	- เพื่อให้ประชาชนมี ถนนใช้ในการคมนาคม ได้อย่างสะดวกรวดเร็ว	- ประชาชนไม่น้อย กว่า ๙๐ % ได้รับประโยชน์	ก่อสร้างถนนคอนกรีตเสริม เหล็ก สายบ้านนายณรงค์-บ้านนาย ชื่น หมู่ที่ ๒ ตำบลบ้านชะอวด ขนาดกว้าง ๔.๐๐ เมตร ความยาว ๐.๑๖๕ กม. ความหนา ๐.๑๕ เมตร (พื้นที่ คสล.รวมไม่น้อยกว่า ๖๖๐ ตารางเมตร) ไม่มีไหล่ทาง ตามแบบที่ อบต.บ้านชะอวด กำหนด

องค์การบริหารส่วนตำบลบ้านชะอวด
กำหนดขอบเขตความรับผิดชอบตามประเด็นยุทธศาสตร์/ข้อบัญญัติ/เทศบัญญัติ/อื่น ๆ
ประจำปีงบประมาณ พ.ศ. ๒๕๖๘

(๓) รหัสความเสี่ยง	(๔) ยุทธศาสตร์ที่ รับผิดชอบ	(๕) โครงการ/กิจกรรม / ภารกิจ อปท. ที่สำคัญ	(๖) งบประมาณ (บาท)	(๗) วัตถุประสงค์	(๘) ตัวชี้วัด	(๙) เป้าหมาย
๔๐/๒๕๖๘	ยุทธศาสตร์การ พัฒนาด้านโครงสร้าง พื้นฐาน	โครงการบุกเบิกถนน สายทางเข้าสระน้ำ บ้านนางลำดวน	๒๔๓,๑๐๐.-	- เพื่อให้ประชาชนมี ถนนใช้ในการคมนาคม ได้อย่างสะดวกรวดเร็ว	- ประชาชนไม่น้อย กว่า ๙๐ % ได้รับประโยชน์	บุกเบิกถนนสายทางเข้าสระน้ำ บ้านนางลำดวน ขนาดกว้าง ๔.๐๐ เมตร ความยาว ๐.๑๙๕ กม. ความหนา ๐.๑๐ เมตร (ปริมาณดินลูกรังผสมทราย รวมไม่น้อยกว่า ๑๒๔ ลบ.ม) ตามแบบที่ อบต.บ้านชะอวด กำหนด หมู่ที่ ๔ ตำบลบ้านชะอวด

องค์การบริหารส่วนตำบลบ้านชะอวด
กำหนดขอบเขตความรับผิดชอบตามประเด็นยุทธศาสตร์/ข้อบัญญัติ/เทศบัญญัติ/อื่น ๆ
ประจำปีงบประมาณ พ.ศ. ๒๕๖๘

(๓) รหัสความเสี่ยง	(๔) ยุทธศาสตร์ที่ รับผิดชอบ	(๕) โครงการ/กิจกรรม / ภารกิจ อปท. ที่สำคัญ	(๖) งบประมาณ (บาท)	(๗) วัตถุประสงค์	(๘) ตัวชี้วัด	(๙) เป้าหมาย
๔๑/๒๕๖๘	ยุทธศาสตร์การ พัฒนาด้านโครงสร้าง พื้นฐาน	โครงการบุกเบิกถนน สายบ้านนายอนันต์- ตรอกจิก บรรจบถนน สายหน้าวัดชะอวด- เขตตำบลบ้านตุล	๓๑๗,๒๐๐.-	- เพื่อให้ประชาชนมี ถนนใช้ในการคมนาคม ได้อย่างสะดวกรวดเร็ว	- ประชาชนไม่น้อย กว่า ๙๐ % ได้รับประโยชน์	จำนวน ๒ ช่วง - ช่วงที่ ๑ ขนาดกว้าง ๔.๐๐ เมตร ความยาว ๐.๖๕๐ กม. ความหนา ๐.๘๐ เมตร (ปริมาณดินขุดรวมไม่น้อยกว่า ๔,๒๙๐ ลบ.ม) - ช่วงที่ ๒ ขนาดกว้าง ๔.๐๐ เมตร ความยาว ๐.๑๐๐ กม. ความหนา ๐.๑๐ เมตร (ปริมาณดินขุดรวมไม่น้อยกว่า ๖๔ ลบ.ม) ตามแบบที่ อบต.บ้านชะอวด กำหนด หมู่ที่ ๔ ตำบลบ้านชะอวด

องค์การบริหารส่วนตำบลบ้านชะอวด
กำหนดขอบเขตความรับผิดชอบตามประเด็นยุทธศาสตร์/ข้อบัญญัติ/เทศบัญญัติ/อื่น ๆ
ประจำปีงบประมาณ พ.ศ. ๒๕๖๘

(๓) รหัสความเสี่ยง	(๔) ยุทธศาสตร์ที่ รับผิดชอบ	(๕) โครงการ/กิจกรรม / ภารกิจ อปท. ที่สำคัญ	(๖) งบประมาณ (บาท)	(๗) วัตถุประสงค์	(๘) ตัวชี้วัด	(๙) เป้าหมาย
๔๒/๒๕๖๘	ยุทธศาสตร์การ พัฒนาด้านโครงสร้าง พื้นฐาน	โครงการบุกเบิกถนน สายคลองเรือ-เขต ตำบลบ้านตุล	๔๗๖,๐๐๐.-	- เพื่อให้ประชาชนมี ถนนใช้ในการคมนาคม ได้อย่างสะดวกรวดเร็ว	- ประชาชนไม่น้อย กว่า ๙๐ % ได้รับประโยชน์	บุกเบิกถนนสายคลองเรือ-เขต ตำบลบ้านตุล ขนาดกว้าง ๔.๐๐ เมตร ความยาว ๐.๖๔๐ กม. ความหนา ๐.๑๐ เมตร (ปริมาณดินลูกรังผสมทราย รวมไม่น้อยกว่า ๔๑๐ ลบ.ม) ตามแบบที่ อบต.บ้านชะอวด กำหนด หมู่ที่ ๑ ตำบลบ้านชะอวด

องค์การบริหารส่วนตำบลบ้านชะอวด
กำหนดขอบเขตความรับผิดชอบตามประเด็นยุทธศาสตร์/ข้อบัญญัติ/เทศบัญญัติ/อื่น ๆ
ประจำปีงบประมาณ พ.ศ. ๒๕๖๘

(๓) รหัสความเสี่ยง	(๔) ยุทธศาสตร์ที่ รับผิดชอบ	(๕) โครงการ/กิจกรรม / ภารกิจ อปท. ที่สำคัญ	(๖) งบประมาณ (บาท)	(๗) วัตถุประสงค์	(๘) ตัวชี้วัด	(๙) เป้าหมาย
๔๓/๒๕๖๘	ยุทธศาสตร์การ พัฒนาด้านโครงสร้าง พื้นฐาน	โครงการบุกเบิกถนน สายบ้าน นางสุดา ไชยชำนาญ	๓๗๗,๔๐๐.-	- เพื่อให้ประชาชนมี ถนนใช้ในการคมนาคม ได้อย่างสะดวกรวดเร็ว	- ประชาชนไม่น้อยกว่า ๙๐ % ได้รับประโยชน์	- ขนาดกว้าง ๔.๐๐ เมตร ความยาว ๐.๔๒๘ กม. ความหนา ๐.๑๐ เมตร (ปริมาณดินลูกรังผสมทรายรวมไม่ น้อยกว่า ๒๗๔ ลบ.ม) ตามแบบที่ อบต.บ้านชะอวด กำหนด หมู่ที่ ๑ ตำบลบ้านควนมุด

องค์การบริหารส่วนตำบลบ้านชะอวด
กำหนดขอบเขตความรับผิดชอบตามประเด็นยุทธศาสตร์/ข้อบัญญัติ/เทศบัญญัติ/อื่น ๆ
ประจำปีงบประมาณ พ.ศ. ๒๕๖๘

(๓) รหัสความเสี่ยง	(๔) ยุทธศาสตร์ที่ รับผิดชอบ	(๕) โครงการ/กิจกรรม / ภารกิจ อปท. ที่สำคัญ	(๖) งบประมาณ (บาท)	(๗) วัตถุประสงค์	(๘) ตัวชี้วัด	(๙) เป้าหมาย
๔๔/๒๕๖๘	ยุทธศาสตร์การ พัฒนาด้านโครงสร้าง พื้นฐาน	โครงการบุกเบิกถนน สายบ้านนายเปลี่ยน- สวนยางนางเทียบ	๓๑๔,๗๐๐.-	- เพื่อให้ประชาชนมี ถนนใช้ในการคมนาคม ได้อย่างสะดวกรวดเร็ว	- ประชาชนไม่น้อยกว่า ๙๐ % ได้รับประโยชน์	- ขนาดกว้าง ๔.๐๐ เมตร ความยาว ๐.๓๓๕ กม. ความหนา ๐.๑๐ เมตร (ปริมาณดินลูกรังผสมทรายรวมไม่ น้อยกว่า ๒๑๔ ลบ.ม) ตามแบบที่ อบต.บ้านชะอวด กำหนด หมู่ที่ ๓ ตำบลบ้านชะอวด

องค์การบริหารส่วนตำบลบ้านชะอวด
กำหนดขอบเขตความรับผิดชอบตามประเด็นยุทธศาสตร์/ข้อบัญญัติ/เทศบัญญัติ/อื่น ๆ
ประจำปีงบประมาณ พ.ศ. ๒๕๖๘

(๓) รหัสความเสี่ยง	(๔) ยุทธศาสตร์ที่ รับผิดชอบ	(๕) โครงการ/กิจกรรม / ภารกิจ อปท. ที่สำคัญ	(๖) งบประมาณ (บาท)	(๗) วัตถุประสงค์	(๘) ตัวชี้วัด	(๙) เป้าหมาย
๔๕/๒๕๖๘	ยุทธศาสตร์การ พัฒนาด้านโครงสร้าง พื้นฐาน	โครงการก่อสร้างถนน คอนกรีตเสริมเหล็ก สายไฮเทรียง - ถนนเอเชีย ๔๑	๔๙๓,๗๐๐.-	- เพื่อให้ประชาชนมี ถนนใช้ในการคมนาคม ได้อย่างสะดวกรวดเร็ว	- ประชาชนไม่น้อยกว่า ๙๐ % ได้รับประโยชน์	- ขนาดกว้าง ๔.๐๐ เมตร ความยาว ๐.๑๖๐ กม. ความหนา ๐.๑๕ เมตร (พื้นที่ คสล.รวมไม่น้อยกว่า ๖๔๐ ตารางเมตร) ไหล่ทางหินคลุกกว้าง ข้างละ ๐.๕๐ เมตร ตามแบบที่ อบต.บ้านชะอวด กำหนด หมู่ที่ ๑ ตำบลบ้านควนมุด

องค์การบริหารส่วนตำบลบ้านชะอวด
กำหนดขอบเขตความรับผิดชอบตามประเด็นยุทธศาสตร์/ข้อบัญญัติ/เทศบัญญัติ/อื่น ๆ
ประจำปีงบประมาณ พ.ศ. ๒๕๖๘

(๓) รหัสความเสี่ยง	(๔) ยุทธศาสตร์ที่ รับผิดชอบ	(๕) โครงการ/กิจกรรม / ภารกิจ อปท. ที่สำคัญ	(๖) งบประมาณ (บาท)	(๗) วัตถุประสงค์	(๘) ตัวชี้วัด	(๙) เป้าหมาย
๔๖/๒๕๖๘	ยุทธศาสตร์การ พัฒนาด้านโครงสร้าง พื้นฐาน	โครงการก่อสร้างถนน คอนกรีตเสริมเหล็ก สายถนนเอเชีย ๔๑ - ไสเหียง	๔๙๓,๗๐๐.-	- เพื่อให้ประชาชนมี ถนนใช้ในการคมนาคม ได้อย่างสะดวกรวดเร็ว	- ประชาชนไม่น้อยกว่า ๙๐ % ได้รับประโยชน์	- ขนาดกว้าง ๔.๐๐ เมตร ความยาว ๐.๑๖๐ กม. ความหนา ๐.๑๕ เมตร (พื้นที่ คสล.รวมไม่น้อยกว่า ๖๔๐ ตารางเมตร) ไหล่ทางหินคลุกกว้างข้างละ ๐.๕๐ เมตร ตามแบบที่ อบต.บ้านชะอวด กำหนด หมู่ที่ ๑ ตำบลบ้านควนมุด

องค์การบริหารส่วนตำบลบ้านชะอวด
กำหนดขอบเขตความรับผิดชอบตามประเด็นยุทธศาสตร์/ข้อบัญญัติ/เทศบัญญัติ/อื่น ๆ
ประจำปีงบประมาณ พ.ศ. ๒๕๖๘

(๓) รหัสความเสี่ยง	(๔) ยุทธศาสตร์ที่ รับผิดชอบ	(๕) โครงการ/กิจกรรม / ภารกิจ อปท. ที่สำคัญ	(๖) งบประมาณ (บาท)	(๗) วัตถุประสงค์	(๘) ตัวชี้วัด	(๙) เป้าหมาย
๔๗/๒๕๖๘	ยุทธศาสตร์การ พัฒนาด้านโครงสร้าง พื้นฐาน	โครงการก่อสร้างพังกั้นน้ำ หมู่ที่ ๒ ตำบลบ้านควนมุด อำเภอจุฬาภรณ์ จังหวัด นครศรีธรรมราช	๑๔๓,๒๐๐.-	- เพื่อให้ประชาชนมี ถนนใช้ในการคมนาคม ได้อย่างสะดวกรวดเร็ว	- ประชาชนไม่น้อย กว่า ๙๐ % ได้รับประโยชน์	- พังกั้นน้ำกว้าง ๕.๐๐ เมตร ความสูง ๑.๓๐ เมตร ตามแบบที่ อบต.บ้านชะอวด กำหนด หมู่ที่ ๒ ตำบลบ้านควนมุด

องค์การบริหารส่วนตำบลบ้านชะอวด
กำหนดขอบเขตความรับผิดชอบตามประเด็นยุทธศาสตร์/ข้อบัญญัติ/เทศบัญญัติ/อื่น ๆ
ประจำปีงบประมาณ พ.ศ. ๒๕๖๘

(๓) รหัสความเสี่ยง	(๔) ยุทธศาสตร์ที่ รับผิดชอบ	(๕) โครงการ/กิจกรรม / ภารกิจ อปท. ที่สำคัญ	(๖) งบประมาณ (บาท)	(๗) วัตถุประสงค์	(๘) ตัวชี้วัด	(๙) เป้าหมาย
๔๘/๒๕๖๘	ยุทธศาสตร์การ พัฒนาด้านโครงสร้าง พื้นฐาน	โครงการก่อสร้างถนน คอนกรีตเสริมเหล็ก สายข้างบ้านนายบุญ สุข-บรรจบถนน คสล. สายหน้าวัดชะอวด- เขตตำบลนาหมอนบุญ	๔๘๗,๗๐๐.-	- เพื่อให้ประชาชนมี ถนนใช้ในการคมนาคม ได้อย่างสะดวกรวดเร็ว	- ประชาชนไม่น้อย กว่า ๙๐ % ได้รับประโยชน์	- ขนาดกว้าง ๔.๐๐ เมตร ความยาว ๐.๑๖๓ กม. ความหนา ๐.๑๕ เมตร (พื้นที่ คสล.รวมไม่น้อยกว่า ๖๕๒ ตารางเมตร) ไม่มีไหล่ทาง ตามแบบที่ อบต.บ้านชะอวด กำหนด หมู่ที่ ๔ ตำบลบ้านชะอวด

องค์การบริหารส่วนตำบลบ้านชะอวด
กำหนดขอบเขตความรับผิดชอบตามประเด็นยุทธศาสตร์/ข้อบัญญัติ/เทศบัญญัติ/อื่น ๆ
ประจำปีงบประมาณ พ.ศ. ๒๕๖๘

(๓) รหัสความเสี่ยง	(๔) ยุทธศาสตร์ที่ รับผิดชอบ	(๕) โครงการ/กิจกรรม / ภารกิจ อปท. ที่สำคัญ	(๖) งบประมาณ (บาท)	(๗) วัตถุประสงค์	(๘) ตัวชี้วัด	(๙) เป้าหมาย
๔๙/๒๕๖๘	ยุทธศาสตร์การ พัฒนาด้านโครงสร้าง พื้นฐาน	โครงการก่อสร้างถนน คอนกรีตเสริมเหล็ก สายสวนยาง นายบุญธรรม – บ้านนายฉาย	๔๙๓,๗๐๐.-	- เพื่อให้ประชาชนมี ถนนใช้ในการคมนาคม ได้อย่างสะดวกรวดเร็ว	- ประชาชนไม่น้อย กว่า ๙๐ % ได้รับประโยชน์	ขนาดกว้าง ๔.๐๐ เมตร ความยาว ๐.๑๖๐ กม. ความหนา ๐.๑๕ เมตร (พื้นที่ คสล.รวมไม่น้อยกว่า ๖๔๐ ตารางเมตร) ไหล่ทางหินคลุกกว้างข้างละ ๐.๕๐ เมตร ตามแบบที่ อบต.บ้านชะอวด กำหนด หมู่ที่ ๓ ตำบลบ้านชะอวด

องค์การบริหารส่วนตำบลบ้านชะอวด
กำหนดขอบเขตความรับผิดชอบตามประเด็นยุทธศาสตร์/ข้อบัญญัติ/เทศบัญญัติ/อื่น ๆ
ประจำปีงบประมาณ พ.ศ. ๒๕๖๘

(๓) รหัสความ เสี่ยง	(๔) ยุทธศาสตร์ที่ รับผิดชอบ	(๕) โครงการ/กิจกรรม / ภารกิจ อปท. ที่สำคัญ	(๖) งบประมาณ (บาท)	(๗) วัตถุประสงค์	(๘) ตัวชี้วัด	(๙) เป้าหมาย
๕๐/๒๕๖๘	ยุทธศาสตร์การ พัฒนา ด้านการเมือง การบริหารและ การบริการ	ค่าใช้จ่ายในการเลือกตั้ง	๓๕๐,๐๐๐.-	เพื่อเตรียมการในการ เลือกตั้งท้องถิ่น ค่าตอบแทนกรรมการ กรณี ยุบสภา ครบ วาระ แทนตำแหน่งที่ ว่าง และการให้สิ่งมี การเลือกตั้งใหม่	ไม่น้อยกว่า ๑/ครั้ง/ปี	ค่าตอบแทนกรรมการ กรณี ยุบสภา ครบวาระ แทนตำแหน่งที่ว่าง และการให้สิ่ง มีการเลือกตั้งใหม่ในเขตองค์การ บริหารส่วนตำบลบ้านชะอวด

องค์การบริหารส่วนตำบลบ้านชะอวด
กำหนดขอบเขตความรับผิดชอบตามประเด็นยุทธศาสตร์/ข้อบัญญัติ/เทศบัญญัติ/อื่น ๆ
ประจำปีงบประมาณ พ.ศ. ๒๕๖๘

(๓) รหัสความ เสี่ยง	(๔) ยุทธศาสตร์ที่ รับผิดชอบ	(๕) โครงการ/กิจกรรม / ภารกิจ อปท. ที่สำคัญ	(๖) งบประมาณ (บาท)	(๗) วัตถุประสงค์	(๘) ตัวชี้วัด	(๙) เป้าหมาย
๕๑/๒๕๖๘	ยุทธศาสตร์การพัฒนา ด้านการเมือง การบริหารและ การบริการ	โครงการวันท้องถิ่นไทย	๔,๖๐๐.-	เพื่อส่งเสริมสนับสนุนกิจกรรม วันท้องถิ่นไทย	จัดกิจกรรม ๑ ครั้ง/ปี	-สนับสนุนกิจกรรมวัน ท้องถิ่นไทย -ร่วมกิจกรรมกับอำเภอ จุฬาภรณ์/หน่วยงานอื่น
๕๒/๒๕๖๘	ยุทธศาสตร์การพัฒนา ด้าน ทรัพยากรธรรมชาติ และสิ่งแวดล้อม	โครงการอนุรักษ์ พันธุกรรมพืชอัน เนื่องมาจากพระราชดำริ สมเด็จพระเทพ รัตนราชสุดาฯ สยาม บรมราชกุมารี	๓๐,๐๐๐.-	-เพื่อให้ประชาชนตระหนักถึง ความสำคัญของสมุนไพรหา ยาก -ตำรับยาสมุนไพรไทยไม่สูญ พันธุ์	ไม่น้อยกว่า ๑ ครั้ง/ปี	-เป็นศูนย์การเรียนรู้ของ ชุมชน -สนับสนุนพันธุ์พืช/ สมุนไพรหายาก



(นายกฤษฎา ไกรสินธุ์)

นายกองค์การบริหารส่วนตำบลบ้านชะอวด

วันที่ ๑๖ เดือน ธันวาคม พ.ศ. ๒๕๖๗

๓.๒ การประเมิน วิเคราะห์ และจัดลำดับความเสี่ยง (บส.๒)

การประเมินโอกาสและผลกระทบและระดับความเสี่ยง

๑. คณะกรรมการบริหารจัดการความเสี่ยง กำหนดหลักเกณฑ์การพิจารณาคัดเลือกโครงการ/กิจกรรม เพื่อนำมาดำเนินการประเมิน โอกาสและผลกระทบ ดังนี้

- เป็นโครงการ/กิจกรรมที่ได้รับงบประมาณภายใต้ประเด็นยุทธศาสตร์ตามแผนพัฒนาท้องถิ่น (พ.ศ. ๒๕๖๖ - ๒๕๗๐) ข้อบัญญัติงบประมาณรายจ่าย ประจำปีงบประมาณ พ.ศ. ๒๕๖๘

- เป็นโครงการ/กิจกรรม ในภารกิจหลักที่องค์การบริหารส่วนตำบลบ้านชะอวดดำเนินการ เพื่อให้สามารถบรรลุเป้าหมายภายใต้ประเด็นยุทธศาสตร์ที่กำหนดไว้ในแผนพัฒนาองค์การบริหารส่วนตำบลบ้านชะอวด

- เป็นโครงการ/กิจกรรมที่ดำเนินการแล้วเกิดเป็นผลผลิตหรือบริการที่ส่งผลต่อผู้มีส่วนได้เสีย

๒. คณะอนุกรรมการฯ ของแต่ละหน่วยงานพิจารณาคัดเลือกโครงการ/กิจกรรม ที่สำคัญเพื่อนำมาประเมินความเสี่ยง

โครงการ/กิจกรรม ตามยุทธศาสตร์ที่คัดเลือกเพื่อประเมินความเสี่ยง

ยุทธศาสตร์พัฒนา	โครงการ/กิจกรรม
๑. การพัฒนาด้านการศึกษา ศาสนา วัฒนธรรมและภูมิปัญญา ท้องถิ่น	๑. โครงการกิจกรรมหนูน้อยฟันดี ประจำปีงบประมาณ พ.ศ. ๒๕๖๘ ๒. โครงการจัดกิจกรรมวันเด็กแห่งชาติ ประจำปีงบประมาณ พ.ศ. ๒๕๖๘ ๓. โครงการเด็กไทยใส่ใจภูมิปัญญาท้องถิ่น ประจำปีงบประมาณ พ.ศ. ๒๕๖๘ ๔. โครงการประชุมผู้ปกครองศูนย์พัฒนาเด็กเล็กองค์การบริหารส่วนตำบลบ้านชะอวด ประจำปีงบประมาณ พ.ศ. ๒๕๖๘ ๕. โครงการเปิดโลกวัยใส ประจำปีงบประมาณ พ.ศ. ๒๕๖๘ ๖. โครงการสนับสนุนค่าใช้จ่ายการบริหารสถานศึกษา ๗. โครงการอาหารกลางวัน ศพด.อบต.บ้านชะอวด ๘. โครงการอาหารกลางวันโรงเรียนในพื้นที่ ๙. โครงการแข่งขันกีฬาต้านยาเสพติด “องค์การบริหารส่วนตำบลบ้านชะอวด คัพ” ๑๐. โครงการจัดส่งเด็กเยาวชนและประชาชนเข้าร่วมแข่งขันกีฬาระดับอำเภอ ๑๑. โครงการจัดงานประเพณีลอยกระทง ๑๒. โครงการจัดงานวันกตัญญู ๑๓. โครงการปฏิบัติธรรม ๑๔. โครงการสืบสานวัฒนธรรมประเพณีเดือนสิบ ๑๕. โครงการจัดงานประเพณีเทศกาลเดือนสิบของจังหวัดนครศรีธรรมราช ประจำปี พ.ศ. ๒๕๖๘ ๑๖. โครงการจัดงานประเพณีมาฆบูชาแห่ผ้าขึ้นธาตุ ประจำปีงบประมาณ พ.ศ. ๒๕๖๘ ๑๗. โครงการจัดงานประเพณีชักพระ ๑๘. โครงการส่งเสริมสนับสนุนการจัดกิจกรรมประเพณีชักพระ

ยุทธศาสตร์พัฒนา	โครงการ/กิจกรรม
๒. การพัฒนาด้านเศรษฐกิจ	๑๙. โครงการปรับปรุงท่อเมนระบบประปาหมู่บ้าน ณ จุดบริการ บ้านนายเขต บุญมี ๒๐. โครงการปรับปรุงท่อเมนระบบประปาหมู่บ้าน ณ จุดบริการบ่อคต (ส่วนที่เหลือ) ๒๑. โครงการพัฒนาประสิทธิภาพการจัดเก็บรายได้
๓. การพัฒนาด้านคนและสังคม	๒๒. โครงการสงเคราะห์เบี้ยยังชีพผู้สูงอายุ ๒๓. โครงการสงเคราะห์เบี้ยยังชีพผู้พิการ ๒๔. โครงการสงเคราะห์เบี้ยยังชีพผู้ป่วยเอดส์ ๒๕. โครงการค่าใช้จ่ายกรณีที่เป็นและเร่งด่วน ๒๖. โครงการเฉลิมพระเกียรติ ๒๗. โครงการฝึกอบรมคุณธรรมและจริยธรรม ๒๘. โครงการจัดงานพิธีเฉลิมพระเกียรติสมเด็จพระเจ้าน้องนางเธอ เจ้าฟ้าจุฬาภรณวลัยลักษณ์ อัครราชกุมารี กรมพระศรีสวางควัฒน วรขัตติยราชนารี ๒๙. โครงการจัดงานพิธีเฉลิมพระเกียรติสมเด็จพระนางเจ้าสิริกิติ์ พระบรมราชินีนาถ พระบรมราชชนนี พันปีหลวง ๓๐. โครงการจัดงานพิธีเฉลิมพระเกียรติพระบาทสมเด็จพระปรเมนทรรามาธิบดีศรีสินทรมหาวชิราลงกรณ พระวชิรเกล้าเจ้าอยู่หัว ๓๑. โครงการจัดงานพิธีเฉลิมพระเกียรติสมเด็จพระนางเจ้าสุทิดา พัชรสุธาพิมลลักษณ พระบรมราชินี ๓๒. โครงการฝึกอบรมอาสาสมัครป้องกันภัยฝ่ายพลเรือน ๓๓. โครงการฝึกอบรมชุดปฏิบัติการจิตอาสาภัยพิบัติ ประจําองค์กรปกครองส่วนท้องถิ่น ๓๔. โครงการติดตั้งไฟฟ้าส่องสว่างโซล่าเซลล์ริมถนนสายหน้าวัดชะอวด-เขตตำบลบ้านตุล ๓๕. โครงการขยายเขตระบบไฟฟ้าสาธารณะถนนสายบ้านนายโอภาส-บ้านนางสมคิด ตำบลบ้านควนมุด อำเภोजุฬาภรณ์ จังหวัดนครศรีธรรมราช ๓๖. โครงการขยายเขตระบบไฟฟ้าสาธารณะถนนสายบ้านนายทิ้ง-เอเซีย ๔๑ ตำบลบ้านควนมุด อำเภोजุฬาภรณ์ จังหวัดนครศรีธรรมราช ๓๗. โครงการขยายเขตระบบจำหน่ายไฟฟ้าแรงต่ำ บริเวณสี่แยกหน้าวัดชะอวด หมู่ที่ ๔ ตำบลบ้านชะอวด อำเภोजุฬาภรณ์ จังหวัดนครศรีธรรมราช

ยุทธศาสตร์พัฒนา	โครงการ/กิจกรรม
๔. การพัฒนาด้านโครงสร้างพื้นฐาน	๓๘. โครงการก่อสร้างซุ้มเฉลิมพระเกียรติฯ คร่อมทางเข้าถนนสายทุ่งลาน- วัดชะอวด-เขตตำบลควนหนองคว่ำ ๓๙. โครงการก่อสร้างถนนคอนกรีตเสริมเหล็ก สายบ้านนายณรงค์- บ้านนายชื่น ๔๐. โครงการบุกเบิกถนนสายทางเข้าสระน้ำบ้านนางลำดวน ๔๑. โครงการบุกเบิกถนนสายบ้านนายอนันต์-ตรอกจิก บรรจบถนน สายหน้าวัดชะอวด-เขตตำบลบ้านตุล ๔๒. โครงการบุกเบิกถนนสายคลองเรือ-เขตตำบลบ้านตุล ๔๓. โครงการบุกเบิกถนนสายบ้านนางสุดา ไชยชำนาญ ๔๔. โครงการบุกเบิกถนนสายบ้านนายเปลี่ยน-สวนยางนางเทียบ ๔๕. โครงการก่อสร้างถนนคอนกรีตเสริมเหล็ก สายไสเหียง - ถนนเอเชีย ๔๑ ๔๖. โครงการก่อสร้างถนนคอนกรีตเสริมเหล็กสายถนนเอเชีย ๔๑ - ไสเหียง ๔๗. โครงการก่อสร้างพังกันน้ำ หมู่ที่ ๒ ตำบลบ้านควนมุด อำเภอจุฬาภรณ์ จังหวัดนครศรีธรรมราช ๔๘. โครงการก่อสร้างถนนคอนกรีตเสริมเหล็ก สายข้างบ้านนายบุญสุข- บรรจบถนน คสล.สายหน้าวัดชะอวด-เขตตำบลนาหมอบุญ ๔๙.โครงการก่อสร้างถนนคอนกรีตเสริมเหล็ก สายสวนยางนายบุญธรรม - บ้านนายฉาย
๕. การพัฒนาด้านการเมือง การบริหารและการบริการ	๕๐. โครงการค่าใช้จ่ายในการเลือกตั้ง ๕๑. โครงการวันท้องถิ่นไทย
๖. การพัฒนาด้านทรัพยากรธรรมชาติและสิ่งแวดล้อม	๕๒. โครงการอนุรักษ์พันธุกรรมพืชอันเนื่องมาจากพระราชดำริสมเด็จพระเทพรัตนราชสุดาฯ สยามบรมราชกุมารี

ประเภทความเสี่ยง แบ่งออกเป็น ๔ ประเภท ดังนี้

๑) ความเสี่ยงด้านกลยุทธ์ (Strategic Risk : S) หมายถึง ความเสี่ยงที่เกิดจากการกำหนดแผนกลยุทธ์และแผนดำเนินงาน ที่นำไปปฏิบัติไม่เหมาะสมหรือไม่สอดคล้องกับปัจจัยภายใน และสภาพแวดล้อมภายนอก อันส่งผลกระทบต่อการบรรลุวิสัยทัศน์ พันธกิจ หรือสถานะขององค์กร แหล่งที่มาของความเสี่ยงด้านกลยุทธ์ สามารถจำแนกได้ ๒ ประเภท

ปัจจัยภายในองค์กร ได้แก่ ปัจจัยภายในองค์กรสามารถควบคุมได้ แต่สามารถส่งผลกระทบต่อหรือเป็นอุปสรรคต่อการดำเนินการตามแผนกลยุทธ์เพื่อให้บรรลุเป้าหมาย ได้แก่ โครงสร้างองค์กร สภาพการเงิน กระบวนการ และวิธีปฏิบัติ ความเพียงพอของข้อมูล และเทคโนโลยี สำหรับการให้บริการ กฎหมายและระเบียบที่เกี่ยวข้องภายในองค์กร เป็นต้น

ปัจจัยภายนอกองค์กร เช่น นโยบายรัฐบาล หน่วยงานที่เกี่ยวข้อง สภาพการแข่งขัน สภาพสังคม เหตุการณ์ธรรมชาติ กฎระเบียบภายนอกองค์กร ปัจจัยทางเศรษฐกิจ ปัจจัยการเมือง เป็นต้น

๒) ความเสี่ยงด้านการดำเนินงาน (Operational Risk: O) หมายถึง ความเสี่ยงที่เกี่ยวข้องกับประสิทธิภาพ ประสิทธิผล หรือผลการปฏิบัติงาน โดยความเสี่ยงที่อาจเกิดขึ้นเป็นความเสี่ยงเนื่องจากกระบวนการภายใน องค์กร/กระบวนการ/เทคโนโลยีหรือนวัตกรรมที่ใช้/บุคลากร/ความเพียงพอของข้อมูลส่งผลกระทบต่อประสิทธิภาพ และประสิทธิผลในการดำเนินงานให้ประสบความสำเร็จ เช่น การปฏิบัติงานไม่มีแผนงานการปฏิบัติงานที่ชัดเจน หรือไม่มีการมอบหมายหน้าที่ความรับผิดชอบ บุคลากรขาดแรงจูงใจในการปฏิบัติงาน บุคลากรขาด ความรู้ความเข้าใจในงาน เป็นต้น

๓) ความเสี่ยงด้านการเงิน (Financial Risk : F) หมายถึง ความเสี่ยงที่เกี่ยวข้องกับการบริหารงบประมาณ และการเงิน เช่น การบริหารการเงินไม่ถูกต้อง ไม่เหมาะสม ทำให้ขาดประสิทธิภาพและไม่ทันต่อสถานการณ์ หรือเป็นความเสี่ยงที่เกี่ยวข้องกับการเงินของส่วนราชการ เนื่องจากขาดการจัดหาข้อมูลการวิเคราะห์ การวางแผน การควบคุม และการจัดทำรายงานเพื่อนำมาใช้ในการบริหารงบประมาณและการเงินดังกล่าว เช่น การประมาณการงบประมาณไม่เพียงพอ และไม่สอดคล้องกับขั้นตอนการดำเนินการจัดสรรงบประมาณผิดพลาด/การใช้จ่ายงบประมาณผิดประเภท จึงต้องทำการโอนหรือเปลี่ยนแปลง แก้ไข เป็นต้น

๔) ความเสี่ยงด้านการปฏิบัติตามกฎหมาย/กฎระเบียบ (Compliance Risk : C) หมายถึง ความเสี่ยงที่เกี่ยวข้องกับการปฏิบัติตามกฎหมาย ระเบียบต่าง ๆ โดยความเสี่ยงที่อาจเกิดขึ้นเป็น ความเสี่ยงเนื่องจาก ความไม่ชัดเจน ความไม่ทันสมัย หรือความไม่ครอบคลุมของกฎหมาย กฎระเบียบ ข้อบังคับต่าง ๆ รวมถึงการ ทำนิติกรรมสัญญา การร่างสัญญา ที่ไม่ครอบคลุมการดำเนินงาน เป็นต้น

องค์การบริหารส่วนตำบลบ้านชะอวด
การวิเคราะห์โอกาส ผลกระทบ และการตอบสนองความเสี่ยง
ประจำปีงบประมาณ พ.ศ. ๒๕๖๘

(๓) รหัสความ เสี่ยง	(๔) โครงการ/กิจกรรม / ภารกิจ อปท. ที่ สำคัญ	(๕) วัตถุประสงค์	(๖) ผู้รับผิดชอบ	(๗) ความเสี่ยง	(๘) ประเภท ความเสี่ยง (S,O,F,C)	(๙) คะแนน โอกาส	(๑๐) คะแนน ผลกระทบ	(๑๑) คะแนน ระดับความ เสี่ยง (๙) x (๑๐)	(๑๒) วิธีการ ตอบสนอง ความเสี่ยง
๐๑/๒๕๖๘	โครงการกิจกรรม หนูน้อยฟันดี ประจำปี งบประมาณ พ.ศ. ๒๕๖๘	เพื่อให้เด็กได้ ปฏิบัติและรู้จัก ดูแลสุขภาพฟัน อย่างถูกวิธี	สำนักปลัด (ศพด.)	การกำหนดแผนการ ดำเนินงานไม่เหมาะสม หรือไม่สอดคล้องกับปัจจัย ภายในและสภาพแวดล้อม ภายนอก	S ด้านกลยุทธ์	๒	๒	๒ น้อย	ยอมรับได้
๐๒/๒๕๖๘	โครงการจัดกิจกรรม วันเด็กแห่งชาติ ประจำปีงบประมาณ พ.ศ. ๒๕๖๘	เพื่อให้เด็กได้มี ส่วนร่วมกับ กิจกรรมและกล้า แสดงออก	สำนักปลัด	การกำหนดแผนการ ดำเนินงานไม่เหมาะสม หรือไม่สอดคล้องกับปัจจัย ภายในและสภาพแวดล้อม ภายนอก	S ด้านกลยุทธ์	๒	๒	๒ น้อย	ยอมรับได้

องค์การบริหารส่วนตำบลบ้านชะอวด
การวิเคราะห์โอกาส ผลกระทบ และการตอบสนองความเสี่ยง
ประจำปีงบประมาณ พ.ศ. ๒๕๖๘

(๓) รหัสความ เสี่ยง	(๔) โครงการ/กิจกรรม / ภารกิจ อปท. ที่ สำคัญ	(๕) วัตถุประสงค์	(๖) ผู้รับผิดชอบ	(๗) ความเสี่ยง	(๘) ประเภทความ เสี่ยง	(๙) คะแนน โอกาส	(๑๐) คะแนน ผลกระทบ	(๑๑) คะแนน ระดับความ เสี่ยง (๙) x (๑๐)	(๑๒) วิธีการ ตอบสนอง ความเสี่ยง
๐๓/๒๕๖๘	โครงการเด็กไทยใส่ใจ ภูมิปัญญาท้องถิ่น ประจำปีงบประมาณ พ.ศ. ๒๕๖๘	เพื่อให้นักเรียนได้ เรียนรู้และสานต่อ ภูมิปัญญาท้องถิ่น	สำนักปลัด (ศพต.)	การกำหนดแผนการ ดำเนินงานไม่เหมาะสม หรือไม่สอดคล้องกับ ปัจจัยภายในและ สภาพแวดล้อมภายนอก	S ด้านกลยุทธ์	๒	๒	๒ น้อย	ยอมรับได้
๐๔/๒๕๖๘	โครงการประชุม ผู้ปกครองศูนย์พัฒนา เด็กเล็กองค์การ บริหารส่วนตำบลบ้าน ชะอวด ประจำปี งบประมาณ พ.ศ. ๒๕๖๘	เพื่อให้ผู้ปกครอง มีส่วนร่วมในการ บริหารจัดการ ศพต.อปท. บ้านชะอวด	สำนักปลัด (ศพต.)	การกำหนดแผนการ ดำเนินงานไม่เหมาะสม หรือไม่สอดคล้องกับ ปัจจัยภายในและ สภาพแวดล้อมภายนอก	S ด้านกลยุทธ์	๒	๑	๒ น้อย	ยอมรับได้

องค์การบริหารส่วนตำบลบ้านชะอวด
การวิเคราะห์โอกาส ผลกระทบ และการตอบสนองความเสี่ยง
ประจำปีงบประมาณ พ.ศ. ๒๕๖๘

(๓) รหัสความ เสี่ยง	(๔) โครงการ/กิจกรรม /ภารกิจ อปท. ที่สำคัญ	(๕) วัตถุประสงค์	(๖) ผู้รับผิดชอบ	(๗) ความเสี่ยง	(๘) ประเภทความ เสี่ยง	(๙) คะแนน โอกาส	(๑๐) คะแนน ผลกระทบ	(๑๑) คะแนน ระดับความ เสี่ยง (๙) x (๑๐)	(๑๒) วิธีการ ตอบสนอง ความเสี่ยง
๐๕/๒๕๖๘	โครงการเปิดโลก วัยใส ประจำปี งบประมาณ พ.ศ. ๒๕๖๘	เพื่อส่งเสริมการศึกษา พัฒนาการของนักเรียน ให้สมวัย	สำนักปลัด (ศพด.)	การกำหนด แผนการดำเนินงาน ไม่เหมาะสมหรือไม่ สอดคล้องกับปัจจัย ภายในและ สภาพแวดล้อม ภายนอก	S ด้านกลยุทธ์	๒	๑	๓ ปานกลาง	ยอมรับได้
๐๖/๒๕๖๘	โครงการสนับสนุน ค่าใช้จ่ายการ บริหารสถานศึกษา	เพื่อส่งเสริมการศึกษา พัฒนาการของนักเรียน ให้สมวัย	สำนักปลัด	การบริหาร งบประมาณและ การเงินไม่ทันต่อ สถานการณ์	F ด้านการเงิน	๒	๒	๓ ปานกลาง	ยอมรับได้

องค์การบริหารส่วนตำบลบ้านชะอวด
การวิเคราะห์โอกาส ผลกระทบ และการตอบสนองความเสี่ยง
ประจำปีงบประมาณ พ.ศ. ๒๕๖๘

(๓) รหัสความ เสี่ยง	(๔) โครงการ/ กิจกรรม /ภารกิจ อปท. ที่สำคัญ	(๕) วัตถุประสงค์	(๖) ผู้รับผิดชอบ	(๗) ความเสี่ยง	(๘) ประเภทความ เสี่ยง	(๙) คะแนน โอกาส	(๑๐) คะแนน ผลกระทบ	(๑๑) คะแนน ระดับความ เสี่ยง (๙) x (๑๐)	(๑๒) วิธีการ ตอบสนอง ความเสี่ยง
๐๗/๒๕๖๘	โครงการอาหาร กลางวัน ศพด. อบต.บ้านชะอวด	เพื่อให้นักเรียน ได้รับอาหารกลางวัน ที่มีคุณภาพ	สำนักปลัด (ศพด.)	การกำหนดแผนการ ดำเนินงานไม่ เหมาะสมหรือไม่ สอดคล้องกับปัจจัย ภายในและ สภาพแวดล้อม ภายนอก	S ด้านกลยุทธ์	๒	๒	๒ น้อย	ยอมรับได้
๐๘/๒๕๖๘	โครงการอาหาร กลางวันโรงเรียน ในพื้นที่	เพื่อให้นักเรียน ได้รับอาหารกลางวัน ที่มีคุณภาพ	สำนักปลัด	การกำหนดแผนการ ดำเนินงานไม่ เหมาะสมหรือไม่ สอดคล้องกับปัจจัย ภายในและ สภาพแวดล้อม ภายนอก	S ด้านกลยุทธ์	๒	๒	๒ น้อย	ยอมรับได้

องค์การบริหารส่วนตำบลบ้านชะอวด
การวิเคราะห์โอกาส ผลกระทบ และการตอบสนองความเสี่ยง
ประจำปีงบประมาณ พ.ศ. ๒๕๖๘

(๓) รหัสความ เสี่ยง	(๔) โครงการ/กิจกรรม /ภารกิจ อปท. ที่ สำคัญ	(๕) วัตถุประสงค์	(๖) ผู้รับผิดชอบ	(๗) ความเสี่ยง	(๘) ประเภทความเสี่ยง	(๙) คะแนน โอกาส	(๑๐) คะแนน ผลกระทบ	(๑๑) คะแนน ระดับความ เสี่ยง (๙) x (๑๐)	(๑๒) วิธีการ ตอบสนอง ความเสี่ยง
๐๘/๒๕๖๘	โครงการแข่งขัน กีฬาต้านยาเสพติด “องค์การบริหาร ส่วนตำบล บ้านชะอวด คัพ”	เพื่อเสริมทักษะกีฬา แก่เยาวชน/ประชาชน และต่อต้านยาเสพติด เพิ่มความสามัคคี	สำนักปลัด	การกำหนด แผนการ ดำเนินงาน ไม่เหมาะสม หรือ ไม่สอดคล้องกับ ปัจจัยภายใน และ สภาพแวดล้อม ภายนอก	S ด้านกลยุทธ์	๒	๒	๓ ปานกลาง	ยอมรับได้

องค์การบริหารส่วนตำบลบ้านชะอวด
การวิเคราะห์โอกาส ผลกระทบ และการตอบสนองความเสี่ยง
ประจำปีงบประมาณ พ.ศ. ๒๕๖๘

(๓) รหัสความ เสี่ยง	(๔) โครงการ/กิจกรรม /ภารกิจ อปท. ที่ สำคัญ	(๕) วัตถุประสงค์	(๖) ผู้รับผิดชอบ	(๗) ความเสี่ยง	(๘) ประเภทความ เสี่ยง	(๙) คะแนน โอกาส	(๑๐) คะแนน ผลกระทบ	(๑๑) คะแนน ระดับความ เสี่ยง (๙) x (๑๐)	(๑๒) วิธีการ ตอบสนอง ความเสี่ยง
๑๐/๒๕๖๘	โครงการจัดส่งเด็ก เยาวชนและ ประชาชนเข้าร่วม แข่งขันกีฬาระดับ อำเภอ	- เพื่อเสริมทักษะ กีฬาแก่เยาวชน/ ประชาชน - ส่งเสริมการออก กำลังกายให้กับ ประชาชน/เยาวชน	สำนักปลัด	การกำหนดแผนการ ดำเนินงาน ไม่เหมาะสมหรือ ไม่สอดคล้องกับปัจจัย ภายในและ สภาพแวดล้อมภายนอก	S ด้านกลยุทธ์	๒	๒	๓ ปานกลาง	ยอมรับได้
๑๑/๒๕๖๘	โครงการจัดงาน ประเพณีลอย กระทง	เพื่อส่งเสริม กิจกรรมทาง ประเพณีและ วัฒนธรรมของ ท้องถิ่นให้คงอยู่ สืบไป	สำนักปลัด	การกำหนดแผนการ ดำเนินงาน ไม่เหมาะสมหรือ ไม่สอดคล้องกับปัจจัย ภายในและ สภาพแวดล้อมภายนอก	S ด้านกลยุทธ์	๒	๒	๓ ปานกลาง	ยอมรับได้

องค์การบริหารส่วนตำบลบ้านชะอวด
การวิเคราะห์โอกาส ผลกระทบ และการตอบสนองความเสี่ยง
ประจำปีงบประมาณ พ.ศ. ๒๕๖๘

(๓) รหัสความ เสี่ยง	(๔) โครงการ/กิจกรรม /ภารกิจ อปท. ที่ สำคัญ	(๕) วัตถุประสงค์	(๖) ผู้รับผิดชอบ	(๗) ความเสี่ยง	(๘) ประเภทความ เสี่ยง	(๙) คะแนน โอกาส	(๑๐) คะแนน ผลกระทบ	(๑๑) คะแนน ระดับความ เสี่ยง (๙) x (๑๐)	(๑๒) วิธีการ ตอบสนอง ความเสี่ยง
๑๒/๒๕๖๘	โครงการจัดงาน วันกตัญญู	เพื่อส่งเสริม ประชาชนแสดงออก ความกตัญญู	สำนักปลัด	การกำหนดแผนการ ดำเนินงาน ไม่เหมาะสมหรือ ไม่สอดคล้องกับปัจจัย ภายในและ สภาพแวดล้อม ภายนอก	S ด้านกลยุทธ์	๒	๒	๓ ปานกลาง	ยอมรับได้
๑๓/๒๕๖๘	โครงการปฏิบัติ ธรรม	เพื่อส่งเสริมให้ ประชาชนใช้ หลักธรรมในการ ดำรงชีวิต	สำนักปลัด	การกำหนดแผนการ ดำเนินงาน ไม่เหมาะสมหรือ ไม่สอดคล้องกับปัจจัย ภายในและ สภาพแวดล้อม ภายนอก	S ด้านกลยุทธ์	๒	๒	๓ ปานกลาง	ยอมรับได้

องค์การบริหารส่วนตำบลบ้านชะอวด
การวิเคราะห์โอกาส ผลกระทบ และการตอบสนองความเสี่ยง
ประจำปีงบประมาณ พ.ศ. ๒๕๖๘

(๓) รหัสความ เสี่ยง	(๔) โครงการ/กิจกรรม /ภารกิจ อปท. ที่ สำคัญ	(๕) วัตถุประสงค์	(๖) ผู้รับผิดชอบ	(๗) ความเสี่ยง	(๘) ประเภทความ เสี่ยง	(๙) คะแนน โอกาส	(๑๐) คะแนน ผลกระทบ	(๑๑) คะแนน ระดับความ เสี่ยง (๙) x (๑๐)	(๑๒) วิธีการ ตอบสนอง ความเสี่ยง
๑๔/๒๕๖๘	โครงการสืบสาน วัฒนธรรมประเพณี เดือนสิบ	เพื่อส่งเสริมกิจกรรมทาง ประเพณีและวัฒนธรรม ของท้องถิ่นให้คงอยู่ สืบไป	สำนักปลัด	การกำหนด แผนการดำเนินงาน ไม่เหมาะสมหรือ ไม่สอดคล้องกับ ปัจจัยภายในและ สภาพแวดล้อม ภายนอก	S ด้านกลยุทธ์	๑	๑	๑ น้อยมาก	ยอมรับได้
๑๕/๒๕๖๘	โครงการจัดงาน ประเพณีเทศกาล เดือนสิบของจังหวัด นครศรีธรรมราช ประจำปี พ.ศ. ๒๕๖๘	เพื่อส่งเสริมกิจกรรมทาง ประเพณีและวัฒนธรรม ท้องถิ่น	สำนักปลัด	การบริหาร งบประมาณและ การเงิน ไม่ทันต่อ สถานการณ์	F ด้านการเงิน	๑	๓	๓ ปานกลาง	ยอมรับได้

องค์การบริหารส่วนตำบลบ้านชะอวด
การวิเคราะห์โอกาส ผลกระทบ และการตอบสนองความเสี่ยง
ประจำปีงบประมาณ พ.ศ. ๒๕๖๘

(๓) รหัสความ เสี่ยง	(๔) โครงการ/กิจกรรม /ภารกิจ อปท. ที่ สำคัญ	(๕) วัตถุประสงค์	(๖) ผู้รับผิดชอบ	(๗) ความเสี่ยง	(๘) ประเภทความ เสี่ยง	(๙) คะแนน โอกาส	(๑๐) คะแนน ผลกระทบ	(๑๑) คะแนน ระดับความ เสี่ยง (๙) × (๑๐)	(๑๒) วิธีการ ตอบสนอง ความเสี่ยง
๑๖/๒๕๖๘	โครงการจัดงาน ประเพณีมาฆบูชา แห่ผ้าขึ้นธาตุ ประจำปี งบประมาณ พ.ศ. ๒๕๖๘	เพื่อส่งเสริมกิจกรรมทาง ประเพณีและวัฒนธรรม ท้องถิ่น	สำนักปลัด	การบริหร งบประมาณและ การเงิน ไม่ทันต่อ สถานการณ์	F ด้านการเงิน	๑	๓	๓ ปานกลาง	ยอมรับได้
๑๗/๒๕๖๘	โครงการจัดงาน ประเพณีชักพระ	เพื่อส่งเสริมกิจกรรมทาง ประเพณีและวัฒนธรรม ของท้องถิ่นให้คงอยู่ สืบไป	สำนักปลัด	การบริหร งบประมาณและ การเงิน ไม่ทันต่อ สถานการณ์	F ด้านการเงิน	๒	๓	๓ ปานกลาง	ยอมรับได้

องค์การบริหารส่วนตำบลบ้านชะอวด
การวิเคราะห์โอกาส ผลกระทบ และการตอบสนองความเสี่ยง
ประจำปีงบประมาณ พ.ศ. ๒๕๖๘

(๓) รหัสความเสี่ยง	(๔) โครงการ/กิจกรรม /ภารกิจ อปท. ที่ สำคัญ	(๕) วัตถุประสงค์	(๖) ผู้รับผิดชอบ	(๗) ความเสี่ยง	(๘) ประเภทความ เสี่ยง	(๙) คะแนน โอกาส	(๑๐) คะแนน ผลกระทบ	(๑๑) คะแนน ระดับความ เสี่ยง (๙) x (๑๐)	(๑๒) วิธีการ ตอบสนอง ความเสี่ยง
๑๘/๒๕๖๘	โครงการส่งเสริม สนับสนุนการจัด กิจกรรมประเพณี ชักพระ	เพื่อส่งเสริมกิจกรรมทาง ประเพณีและวัฒนธรรม ของท้องถิ่นให้คงอยู่สืบไป	สำนักปลัด	การบริหาร งบประมาณและ การเงิน ไม่ทันต่อ สถานการณ์	F ด้านการเงิน	๒	๒	๓ ปานกลาง	ยอมรับได้
๑๙/๒๕๖๘	โครงการปรับปรุง ท่อเมนระบบ ประปาหมู่บ้าน ณ จุดบริการ บ้านนายเขต บุญมี	เพื่อเพิ่มประสิทธิภาพการ ผลิตน้ำประปาให้กับ ประชาชน	กองช่าง	๑.ระบบงานภายใน องค์กร ๒.บุคลากรขาด ความรู้ความเข้าใจ ในงาน	O ด้านการ ดำเนินงาน	๒	๓	๔ สูง	ยอมรับได้

องค์การบริหารส่วนตำบลบ้านชะอวด
การวิเคราะห์โอกาส ผลกระทบ และการตอบสนองความเสี่ยง
ประจำปีงบประมาณ พ.ศ. ๒๕๖๘

(๓) รหัสความ เสี่ยง	(๔) โครงการ/กิจกรรม / ภารกิจ อปท. ที่สำคัญ	(๕) วัตถุประสงค์	(๖) ผู้รับผิดชอบ	(๗) ความเสี่ยง	(๘) ประเภทความ เสี่ยง	(๙) คะแนน โอกาส	(๑๐) คะแนน ผลกระทบ	(๑๑) คะแนน ระดับความ เสี่ยง (๙) x (๑๐)	(๑๒) วิธีการ ตอบสนอง ความเสี่ยง
๒๐/๒๕๖๘	โครงการปรับปรุง ท่อเมนระบบประปา หมู่บ้าน ณ จุดบริการบ่อคต (ส่วนที่เหลือ)	เพื่อเพิ่ม ประสิทธิภาพ การผลิต น้ำประปาให้กับ ประชาชน	กองช่าง	๑.ระบบงานภายใน องค์กร ๒.บุคลากรขาดความรู้ ความเข้าใจในงาน	○ ด้านการ ดำเนินงาน	๒	๔	๓ ปานกลาง	ยอมรับได้
๒๑/๒๕๖๘	โครงการพัฒนา ประสิทธิภาพ การจัดเก็บรายได้	เพื่อปรับปรุง ฐานข้อมูลภาษี ให้เป็นปัจจุบัน	กองคลัง	การกำหนดแผนการ ดำเนินงาน ไม่เหมาะสมหรือ ไม่สอดคล้องกับปัจจัย ภายในและ สภาพแวดล้อม ภายนอก	S ด้านกลยุทธ์	๒	๑	๒ น้อย	ยอมรับได้

องค์การบริหารส่วนตำบลบ้านชะอวด
การวิเคราะห์โอกาส ผลกระทบ และการตอบสนองความเสี่ยง
ประจำปีงบประมาณ พ.ศ. ๒๕๖๘

(๓) รหัสความ เสี่ยง	(๔) โครงการ/ กิจกรรม /ภารกิจ อปท. ที่สำคัญ	(๕) วัตถุประสงค์	(๖) ผู้รับผิดชอบ	(๗) ความเสี่ยง	(๘) ประเภทความ เสี่ยง	(๙) คะแนน โอกาส	(๑๐) คะแนน ผลกระทบ	(๑๑) คะแนน ระดับความ เสี่ยง (๙) x (๑๐)	(๑๒) วิธีการ ตอบสนอง ความเสี่ยง
๒๒/๒๕๖๘	โครงการ สงเคราะห์ เบี้ยยังชีพผู้สูงอายุ	เพื่อให้ผู้สูงอายุได้รับการ ช่วยเหลือทางร่างกายและ จิตใจ	สำนักปลัด	การเปลี่ยนแปลง กฎระเบียบ	C ด้านการปฏิบัติ ตามกฎหมาย/ กฎระเบียบ	๑	๑	๑ น้อยมาก	ยอมรับได้
๒๓/๒๕๖๘	โครงการ สงเคราะห์ เบี้ยยังชีพผู้พิการ	เพื่อให้ผู้พิการได้รับการ ช่วยเหลือทางร่างกายและ จิตใจ	สำนักปลัด	การเปลี่ยนแปลง กฎระเบียบ	C ด้านการปฏิบัติ ตามกฎหมาย/ กฎระเบียบ	๑	๑	๑ น้อยมาก	ยอมรับได้
๒๔/๒๕๖๘	โครงการ สงเคราะห์ เบี้ยยังชีพ ผู้ป่วยเอดส์	เพื่อให้ผู้ป่วยเอดส์ได้รับ การช่วยเหลือทางร่างกาย และจิตใจ	สำนักปลัด	การเปลี่ยนแปลง กฎระเบียบ	C ด้านการปฏิบัติ ตามกฎหมาย/ กฎระเบียบ	๑	๑	๑ น้อยมาก	ยอมรับได้

องค์การบริหารส่วนตำบลบ้านชะอวด
การวิเคราะห์โอกาส ผลกระทบ และการตอบสนองความเสี่ยง
ประจำปีงบประมาณ พ.ศ. ๒๕๖๘

(๓) รหัสความ เสี่ยง	(๔) โครงการ/ กิจกรรม /ภารกิจ อปท. ที่สำคัญ	(๕) วัตถุประสงค์	(๖) ผู้รับผิดชอบ	(๗) ความเสี่ยง	(๘) ประเภทความเสี่ยง	(๙) คะแนน โอกาส	(๑๐) คะแนน ผลกระทบ	(๑๑) คะแนน ระดับความ เสี่ยง (๙) × (๑๐)	(๑๒) วิธีการ ตอบสนอง ความเสี่ยง
๒๕/๒๕๖๘	เงินสำรองจ่าย	เพื่อช่วยเหลือ ประชาชน กรณีฉุกเฉิน มีเหตุสาธารณภัย เกิดขึ้นหรือกรณี ป้องกันและยับยั้ง ก่อนหรือคาดว่าจะ เกิดสาธารณภัย หรือเป็นการ บรรเทา สาธารณภัยของ ประชาชน เป็นส่วนรวม	สำนักปลัด กองช่าง	การบริหาร งบประมาณและ การเงิน	F ด้านการเงิน	๓	๓	๓ ปานกลาง	ยอมรับได้

องค์การบริหารส่วนตำบลบ้านชะอวด
การวิเคราะห์โอกาส ผลกระทบ และการตอบสนองความเสี่ยง
ประจำปีงบประมาณ พ.ศ. ๒๕๖๘

(๓) รหัสความ เสี่ยง	(๔) โครงการ/ กิจกรรม /ภารกิจ อปท. ที่สำคัญ	(๕) วัตถุประสงค์	(๖) ผู้รับผิดชอบ	(๗) ความเสี่ยง	(๘) ประเภทความเสี่ยง	(๙) คะแนน โอกาส	(๑๐) คะแนน ผลกระทบ	(๑๑) คะแนน ระดับความ เสี่ยง (๙) × (๑๐)	(๑๒) วิธีการ ตอบสนอง ความเสี่ยง
๒๖/๒๕๖๘	โครงการเฉลิม พระเกียรติ	เพื่อส่งเสริม สนับสนุนงาน รัฐพิธี/ราชพิธี	สำนักปลัด	การกำหนด แผนการดำเนินงาน ไม่เหมาะสมหรือไม่ สอดคล้องกับปัจจัย ภายในและ สภาพแวดล้อม ภายนอก	S ด้านกลยุทธ์	๓	๑	๑ น้อยมาก	ยอมรับได้

องค์การบริหารส่วนตำบลบ้านชะอวด
การวิเคราะห์โอกาส ผลกระทบ และการตอบสนองความเสี่ยง
ประจำปีงบประมาณ พ.ศ. ๒๕๖๘

(๓) รหัสความ เสี่ยง	(๔) โครงการ/ กิจกรรม /ภารกิจ อปท. ที่สำคัญ	(๕) วัตถุประสงค์	(๖) ผู้รับผิดชอบ	(๗) ความเสี่ยง	(๘) ประเภทความเสี่ยง	(๙) คะแนน โอกาส	(๑๐) คะแนน ผลกระทบ	(๑๑) คะแนน ระดับความ เสี่ยง (๙) x (๑๐)	(๑๒) วิธีการ ตอบสนอง ความเสี่ยง
๒๗/๒๕๖๘	โครงการฝึกอบรม คุณธรรมและ จริยธรรม	เพื่อให้ผู้บริหาร พนักงานส่วนตำบล ลูกจ้างและ พนักงานจ้างของ องค์กรปกครอง ส่วนท้องถิ่นและ ผู้ได้รับคำสั่งให้ ปฏิบัติราชการที่ เกี่ยวข้องได้เข้า อบรมคุณธรรม	สำนักปลัด	การกำหนด แผนการดำเนินงาน ไม่เหมาะสมหรือไม่ สอดคล้องกับปัจจัย ภายในและ สภาพแวดล้อม ภายนอก	S ด้านกลยุทธ์	๓	๑	๑ น้อยมาก	ยอมรับได้

องค์การบริหารส่วนตำบลบ้านชะอวด
การวิเคราะห์โอกาส ผลกระทบ และการตอบสนองความเสี่ยง
ประจำปีงบประมาณ พ.ศ. ๒๕๖๘

(๓) รหัสความ เสี่ยง	(๔) โครงการ/กิจกรรม /ภารกิจ อปท. ที่ สำคัญ	(๕) วัตถุประสงค์	(๖) ผู้รับผิดชอบ	(๗) ความเสี่ยง	(๘) ประเภทความเสี่ยง	(๙) คะแนน โอกาส	(๑๐) คะแนน ผลกระทบ	(๑๑) คะแนน ระดับความ เสี่ยง (๙) x (๑๐)	(๑๒) วิธีการ ตอบสนอง ความเสี่ยง
๒๘/๒๕๖๘	โครงการจัดงานพิธี เฉลิม พระเกียรติสมเด็จพระ พระเจ้าน้องนางเธอ เจ้าฟ้าจุฬาภรณ วลัยลักษณ์ อัครราชกุมารี กรมพระศรีสวาง ควัฒน วรชัติยราชนาารี	เพื่อแสดงถึงการ น้อมรำลึกในพระ มหากรุณาธิคุณ	สำนักปลัด	การกำหนด แผนการดำเนินงาน ไม่เหมาะสมหรือไม่ สอดคล้องกับปัจจัย ภายในและ สภาพแวดล้อม ภายนอก	S ด้านกลยุทธ์	๓	๑	๑ น้อยมาก	ยอมรับได้

องค์การบริหารส่วนตำบลบ้านชะอวด
การวิเคราะห์โอกาส ผลกระทบ และการตอบสนองความเสี่ยง
ประจำปีงบประมาณ พ.ศ. ๒๕๖๘

(๓) รหัสความ เสี่ยง	(๔) โครงการ/กิจกรรม / ภารกิจ อปท. ที่ สำคัญ	(๕) วัตถุประสงค์	(๖) ผู้รับผิดชอบ	(๗) ความเสี่ยง	(๘) ประเภทความ เสี่ยง	(๙) คะแนน โอกาส	(๑๐) คะแนน ผลกระทบ	(๑๑) คะแนน ระดับความ เสี่ยง (๙) x (๑๐)	(๑๒) วิธีการ ตอบสนอง ความเสี่ยง
๒๙/๒๕๖๘	โครงการจัดงาน พิธีเฉลิมพระเกียรติ สมเด็จพระนางเจ้า สิริกิติ์ พระบรมราชินีนาถ พระบรมราชชนนี พันปีหลวง	เพื่อแสดงถึงการ น้อมรำลึกในพระ มหากรุณาธิคุณ เนื่องในวโรกาส เฉลิมพระ ชนมพรรษา	สำนักปลัด	การกำหนด แผนการดำเนินงาน ไม่เหมาะสมหรือไม่ สอดคล้องกับปัจจัย ภายในและ สภาพแวดล้อม ภายนอก	S ด้านกลยุทธ์	๓	๑	๑ น้อยมาก	ยอมรับได้

องค์การบริหารส่วนตำบลบ้านชะอวด
การวิเคราะห์โอกาส ผลกระทบ และการตอบสนองความเสี่ยง
ประจำปีงบประมาณ พ.ศ. ๒๕๖๘

(๓) รหัสความ เสี่ยง	(๔) โครงการ/ กิจกรรม /ภารกิจ อปท. ที่สำคัญ	(๕) วัตถุประสงค์	(๖) ผู้รับผิดชอบ	(๗) ความเสี่ยง	(๘) ประเภทความเสี่ยง	(๙) คะแนน โอกาส	(๑๐) คะแนน ผลกระทบ	(๑๑) คะแนน ระดับความ เสี่ยง (๙) x (๑๐)	(๑๒) วิธีการ ตอบสนอง ความเสี่ยง
๓๐/๒๕๖๘	โครงการจัดงาน พิธี เฉลิม พระ เกียรติ พระบาทสมเด็จพระ พระปรเมนทรร รามธิบดี ศรีสินทร มหาวชิราลงกรณ พระวชิรเกล้า เจ้าอยู่หัว	เพื่อแสดงถึงการ น้อมรำลึกในพระ มหากรุณาธิคุณ เนื่องในวโรกาส เฉลิมพระ ชนมพรรษา	สำนักปลัด	การกำหนด แผนการดำเนินงาน ไม่เหมาะสมหรือไม่ สอดคล้องกับปัจจัย ภายในและ สภาพแวดล้อม ภายนอก	S ด้านกลยุทธ์	๓	๑	๑ น้อยมาก	ยอมรับได้

องค์การบริหารส่วนตำบลบ้านชะอวด
การวิเคราะห์โอกาส ผลกระทบ และการตอบสนองความเสี่ยง
ประจำปีงบประมาณ พ.ศ. ๒๕๖๘

(๓) รหัสความ เสี่ยง	(๔) โครงการ/ กิจกรรม /ภารกิจ อปท. ที่สำคัญ	(๕) วัตถุประสงค์	(๖) ผู้รับผิดชอบ	(๗) ความเสี่ยง	(๘) ประเภทความเสี่ยง	(๙) คะแนน โอกาส	(๑๐) คะแนน ผลกระทบ	(๑๑) คะแนน ระดับความ เสี่ยง (๙) × (๑๐)	(๑๒) วิธีการ ตอบสนอง ความเสี่ยง
๓๑/๒๕๖๘	โครงการจัดงาน พิธีเฉลิมพระ เกียรติ สมเด็จพระนาง เจ้าสุทิดา พัชรสุธาพิมล ลักษณ พระบรมราชินี	เพื่อแสดงถึงการ น้อมรำลึก ในพระมหา กรุณาธิคุณเนื่องใน วโรกาสเฉลิมพระ ชนมพรรษา	สำนักปลัด	การกำหนด แผนการดำเนินงาน ไม่เหมาะสมหรือไม่ สอดคล้องกับปัจจัย ภายในและ สภาพแวดล้อม ภายนอก	S ด้านกลยุทธ์	๓	๑	๑ น้อยมาก	ยอมรับได้

องค์การบริหารส่วนตำบลบ้านชะอวด
การวิเคราะห์โอกาส ผลกระทบ และการตอบสนองความเสี่ยง
ประจำปีงบประมาณ พ.ศ. ๒๕๖๘

(๓) รหัสความ เสี่ยง	(๔) โครงการ/ กิจกรรม /ภารกิจ อปท. ที่สำคัญ	(๕) วัตถุประสงค์	(๖) ผู้รับผิดชอบ	(๗) ความเสี่ยง	(๘) ประเภทความเสี่ยง	(๙) คะแนน โอกาส	(๑๐) คะแนน ผลกระทบ	(๑๑) คะแนน ระดับความ เสี่ยง (๙) x (๑๐)	(๑๒) วิธีการ ตอบสนอง ความเสี่ยง
๓๒/๒๕๖๘	โครงการฝึกอบรม อาสาสมัคร ป้องกันภัย ฝ่ายพลเรือน	เพื่อให้อาสาสมัคร ป้องกันภัย ฝ่ายพลเรือนมี ทักษะ ในการป้องกันและ บรรเทา สาธารณภัย	สำนักปลัด	การกำหนด แผนการดำเนินงาน ไม่เหมาะสมหรือไม่ สอดคล้องกับปัจจัย ภายในและ สภาพแวดล้อม ภายนอก	S ด้านกลยุทธ์	๓	๑	๒ น้อย	ยอมรับได้

องค์การบริหารส่วนตำบลบ้านชะอวด
การวิเคราะห์โอกาส ผลกระทบ และการตอบสนองความเสี่ยง
ประจำปีงบประมาณ พ.ศ. ๒๕๖๘

(๓) รหัสความ เสี่ยง	(๔) โครงการ/ กิจกรรม /ภารกิจ อปท. ที่สำคัญ	(๕) วัตถุประสงค์	(๖) ผู้รับผิดชอบ	(๗) ความเสี่ยง	(๘) ประเภทความเสี่ยง	(๙) คะแนน โอกาส	(๑๐) คะแนน ผลกระทบ	(๑๑) คะแนน ระดับความ เสี่ยง (๙) x (๑๐)	(๑๒) วิธีการ ตอบสนอง ความเสี่ยง
๓๓/๒๕๖๘	โครงการฝึกอบรม ชุดปฏิบัติการ จิตอาสาภัยพิบัติ ประจำองค์กร ปกครอง ส่วนท้องถิ่น	เพื่อให้อาสาสมัคร ป้องกันภัย ฝ่ายพลเรือนมี ทักษะ ในการป้องกันและ บรรเทา สาธารณภัย	สำนักปลัด	การกำหนด แผนการดำเนินงาน ไม่เหมาะสมหรือไม่ สอดคล้องกับปัจจัย ภายในและ สภาพแวดล้อม ภายนอก	S ด้านกลยุทธ์	๓	๒	๒ น้อย	ยอมรับได้

องค์การบริหารส่วนตำบลบ้านชะอวด
การวิเคราะห์โอกาส ผลกระทบ และการตอบสนองความเสี่ยง
ประจำปีงบประมาณ พ.ศ. ๒๕๖๘

(๓) รหัสความ เสี่ยง	(๔) โครงการ/ กิจกรรม /ภารกิจ อปท. ที่สำคัญ	(๕) วัตถุประสงค์	(๖) ผู้รับผิดชอบ	(๗) ความเสี่ยง	(๘) ประเภทความเสี่ยง	(๙) คะแนน โอกาส	(๑๐) คะแนน ผลกระทบ	(๑๑) คะแนน ระดับความ เสี่ยง (๙) × (๑๐)	(๑๒) วิธีการ ตอบสนอง ความเสี่ยง
๓๔/๒๕๖๘	โครงการติดตั้ง ไฟฟ้าส่องสว่าง โซล่าเซลล์ริมถนน สายหน้าวัด ชะอวด- เขตตำบลบ้านตุล	เพื่อเพิ่ม ประสิทธิภาพ การใช้ไฟฟ้า สาธารณะ ให้กับประชาชน	กองช่าง	การกำหนด แผนการดำเนินงาน ไม่เหมาะสมหรือไม่ สอดคล้องกับปัจจัย ภายในและ สภาพแวดล้อม ภายนอก	S ด้านกลยุทธ์	๓	๒	๒ น้อย	ยอมรับได้

องค์การบริหารส่วนตำบลบ้านชะอวด
การวิเคราะห์โอกาส ผลกระทบ และการตอบสนองความเสี่ยง
ประจำปีงบประมาณ พ.ศ. ๒๕๖๘

(๓) รหัสความ เสี่ยง	(๔) โครงการ/ กิจกรรม /ภารกิจ อปท. ที่สำคัญ	(๕) วัตถุประสงค์	(๖) ผู้รับผิดชอบ	(๗) ความเสี่ยง	(๘) ประเภทความเสี่ยง	(๙) คะแนน โอกาส	(๑๐) คะแนน ผลกระทบ	(๑๑) คะแนน ระดับความ เสี่ยง (๙) x (๑๐)	(๑๒) วิธีการ ตอบสนอง ความเสี่ยง
๓๕/๒๕๖๘	โครงการขยาย เขตรบบไฟฟ้า สาธารณะ ถนนสาย บ้านนายโสภาส- บ้านนางสมคิด ตำบลบ้านควนมุด อำเภอจุฬาภรณ์ จังหวัด นครศรีธรรมราช	เพื่อเพิ่ม ประสิทธิภาพ การใช้ไฟฟ้า สาธารณะ ให้กับประชาชน	กองช่าง	การกำหนด แผนการดำเนินงาน ไม่เหมาะสมหรือไม่ สอดคล้องกับปัจจัย ภายในและ สภาพแวดล้อม ภายนอก	S ด้านกลยุทธ์	๓	๒	๑ น้อยมาก	ยอมรับได้

องค์การบริหารส่วนตำบลบ้านชะวอด
การวิเคราะห์โอกาส ผลกระทบ และการตอบสนองความเสี่ยง
ประจำปีงบประมาณ พ.ศ. ๒๕๖๘

(๓) รหัสความ เสี่ยง	(๔) โครงการ/ กิจกรรม /ภารกิจ อปท. ที่สำคัญ	(๕) วัตถุประสงค์	(๖) ผู้รับผิดชอบ	(๗) ความเสี่ยง	(๘) ประเภทความเสี่ยง	(๙) คะแนน โอกาส	(๑๐) คะแนน ผลกระทบ	(๑๑) คะแนน ระดับความ เสี่ยง (๙) x (๑๐)	(๑๒) วิธีการ ตอบสนอง ความเสี่ยง
๓๖/๒๕๖๘	โครงการ การขยายเขต ระบบไฟฟ้า สาธารณะ ถนนสาย บ้านนายทิ้ง- เอเชีย ๔๑ ตำบลบ้านควนมุด อำเภอจุฬาภรณ์ จังหวัด นครศรีธรรมราช	เพื่อเพิ่ม ประสิทธิภาพ การใช้ไฟฟ้า สาธารณะ ให้กับประชาชน	กองช่าง	การกำหนด แผนการดำเนินงาน ไม่เหมาะสมหรือไม่ สอดคล้องกับปัจจัย ภายในและ สภาพแวดล้อม ภายนอก	S ด้านกลยุทธ์	๓	๑	๑ น้อยมาก	ยอมรับได้

องค์การบริหารส่วนตำบลบ้านชะอวด
การวิเคราะห์โอกาส ผลกระทบ และการตอบสนองความเสี่ยง
ประจำปีงบประมาณ พ.ศ. ๒๕๖๘

(๓) รหัสความ เสี่ยง	(๔) โครงการ/ กิจกรรม /ภารกิจ อปท. ที่สำคัญ	(๕) วัตถุประสงค์	(๖) ผู้รับผิดชอบ	(๗) ความเสี่ยง	(๘) ประเภทความเสี่ยง	(๙) คะแนน โอกาส	(๑๐) คะแนน ผลกระทบ	(๑๑) คะแนน ระดับความ เสี่ยง (๙) x (๑๐)	(๑๒) วิธีการ ตอบสนอง ความเสี่ยง
๓๗/๒๕๖๘	โครงการขยาย เขตรบบ จำหน่ายไฟฟ้า แรงต่ำบริเวณ สี่แยก หน้าวัดชะอวด หมู่ที่ ๔ ตำบลบ้านชะอวด อำเภอจุฬาภรณ์ จังหวัด นครศรีธรรมราช	เพื่อเพิ่ม ประสิทธิภาพ การใช้ไฟฟ้า สาธารณะ ให้กับประชาชน	กองช่าง	การกำหนด แผนการดำเนินงาน ไม่เหมาะสมหรือไม่ สอดคล้องกับปัจจัย ภายในและ สภาพแวดล้อม ภายนอก	S ด้านกลยุทธ์	๓	๑	๒ น้อย	ยอมรับได้

องค์การบริหารส่วนตำบลบ้านชะอวด
การวิเคราะห์โอกาส ผลกระทบ และการตอบสนองความเสี่ยง
ประจำปีงบประมาณ พ.ศ. ๒๕๖๘

(๓) รหัสความ เสี่ยง	(๔) โครงการ/ กิจกรรม /ภารกิจ อปท. ที่สำคัญ	(๕) วัตถุประสงค์	(๖) ผู้รับผิดชอบ	(๗) ความเสี่ยง	(๘) ประเภทความเสี่ยง	(๙) คะแนน โอกาส	(๑๐) คะแนน ผลกระทบ	(๑๑) คะแนน ระดับความ เสี่ยง (๙) x (๑๐)	(๑๒) วิธีการ ตอบสนอง ความเสี่ยง
๓๘/๒๕๖๘	โครงการก่อสร้าง ซุ้ม เฉลิมพระเกียรติฯ क्रमทางเข้า ถนนสายทุ่งลาน- วัดชะอวด-เขต ตำบลควนหนอง คว่ำ	เพื่อให้ประชาชนมี ถนนใช้ในการ คมนาคมได้อย่าง สะดวกรวดเร็วและ สวยงาม	กองช่าง	การกำหนด แผนการดำเนินงาน ไม่เหมาะสมหรือไม่ สอดคล้องกับปัจจัย ภายในและ สภาพแวดล้อม ภายนอก	S ด้านกลยุทธ์	๓	๒	๓ ปานกลาง	ยอมรับได้

องค์การบริหารส่วนตำบลบ้านชะอวด
การวิเคราะห์โอกาส ผลกระทบ และการตอบสนองความเสี่ยง
ประจำปีงบประมาณ พ.ศ. ๒๕๖๘

(๓) รหัสความ เสี่ยง	(๔) โครงการ/ กิจกรรม /ภารกิจ อปท. ที่สำคัญ	(๕) วัตถุประสงค์	(๖) ผู้รับผิดชอบ	(๗) ความเสี่ยง	(๘) ประเภทความเสี่ยง	(๙) คะแนน โอกาส	(๑๐) คะแนน ผลกระทบ	(๑๑) คะแนน ระดับความ เสี่ยง (๙) x (๑๐)	(๑๒) วิธีการ ตอบสนอง ความเสี่ยง
๓๙/๒๕๖๘	โครงการก่อสร้าง ถนนคอนกรีต เสริมเหล็ก สายบ้านนาย ณรงค์-บ้านนาย ชื่น	เพื่อให้ประชาชนมี ถนนใช้ในการ คมนาคมได้อย่าง สะดวกรวดเร็วและ สวยงาม	กองช่าง	การกำหนด แผนการดำเนินงาน ไม่เหมาะสมหรือไม่ สอดคล้องกับปัจจัย ภายในและ สภาพแวดล้อม ภายนอก	S ด้านกลยุทธ์	๓	๒	๓ ปานกลาง	ยอมรับได้
๔๐/๒๕๖๘	โครงการบุกเบิก ถนนสายทางเข้า สระน้ำบ้านนาง ลำดวน	เพื่อให้ประชาชนมี ถนนใช้ในการ คมนาคมได้อย่าง สะดวกรวดเร็ว	กองช่าง	การกำหนด แผนการดำเนินงาน ไม่เหมาะสมหรือไม่ สอดคล้องกับปัจจัย ภายในและ สภาพแวดล้อม ภายนอก	S ด้านกลยุทธ์	๓	๒	๓ ปานกลาง	ยอมรับได้

องค์การบริหารส่วนตำบลบ้านชะอวด
การวิเคราะห์โอกาส ผลกระทบ และการตอบสนองความเสี่ยง
ประจำปีงบประมาณ พ.ศ. ๒๕๖๘

(๓) รหัสความ เสี่ยง	(๔) โครงการ/ กิจกรรม /ภารกิจ อปท. ที่สำคัญ	(๕) วัตถุประสงค์	(๖) ผู้รับผิดชอบ	(๗) ความเสี่ยง	(๘) ประเภทความเสี่ยง	(๙) คะแนน โอกาส	(๑๐) คะแนน ผลกระทบ	(๑๑) คะแนน ระดับความ เสี่ยง (๙) x (๑๐)	(๑๒) วิธีการ ตอบสนอง ความเสี่ยง
๔๑/๒๕๖๘	โครงการบุกเบิก ถนนสายบ้านนาย อนันต์-ตรอกจิก บรรจบถนน สาย หน้าวัดชะอวด- เขตตำบลบ้านตุล	เพื่อให้ประชาชนมี ถนนใช้ในการ คมนาคมได้อย่าง สะดวกปลอดภัย	กองช่าง	การกำหนด แผนการดำเนินงาน ไม่เหมาะสมหรือไม่ สอดคล้องกับปัจจัย ภายในและ สภาพแวดล้อม ภายนอก	S ด้านกลยุทธ์	๓	๒	๓ ปานกลาง	ยอมรับได้
๔๒/๒๕๖๘	โครงการบุกเบิก ถนนสายคลอง เรือ-เขตตำบล บ้านตุล	เพื่อให้ประชาชนมี ถนนใช้ในการ คมนาคมได้อย่าง สะดวกปลอดภัย	กองช่าง	การกำหนด แผนการดำเนินงาน ไม่เหมาะสมหรือไม่ สอดคล้องกับปัจจัย ภายในและ สภาพแวดล้อม ภายนอก	S ด้านกลยุทธ์	๓	๒	๓ ปานกลาง	ยอมรับได้

องค์การบริหารส่วนตำบลบ้านชะอวด
การวิเคราะห์โอกาส ผลกระทบ และการตอบสนองความเสี่ยง
ประจำปีงบประมาณ พ.ศ. ๒๕๖๘

(๓) รหัสความ เสี่ยง	(๔) โครงการ/ กิจกรรม /ภารกิจ อปท. ที่สำคัญ	(๕) วัตถุประสงค์	(๖) ผู้รับผิดชอบ	(๗) ความเสี่ยง	(๘) ประเภทความเสี่ยง	(๙) คะแนน โอกาส	(๑๐) คะแนน ผลกระทบ	(๑๑) คะแนน ระดับความ เสี่ยง (๙) x (๑๐)	(๑๒) วิธีการ ตอบสนอง ความเสี่ยง
๔๓/๒๕๖๘	โครงการบุกเบิก ถนนสายบ้าน นางสุดา ไชย ชำนาญ	เพื่อให้ประชาชนมี ถนนใช้ในการ คมนาคมได้อย่าง สะดวกปลอดภัย	กองช่าง	การกำหนด แผนการดำเนินงาน ไม่เหมาะสมหรือไม่ สอดคล้องกับปัจจัย ภายในและ สภาพแวดล้อม ภายนอก	S ด้านกลยุทธ์	๓	๒	๓ ปานกลาง	ยอมรับได้
๔๔/๒๕๖๘	โครงการบุกเบิก ถนนสายบ้านนาย เปลี่ยน-สวนยาง นางเทียบ	เพื่อให้ประชาชนมี ถนนใช้ในการ คมนาคมได้อย่าง สะดวกปลอดภัย	กองช่าง	การกำหนด แผนการดำเนินงาน ไม่เหมาะสมหรือไม่ สอดคล้องกับปัจจัย ภายในและ สภาพแวดล้อม ภายนอก	S ด้านกลยุทธ์	๓	๒	๓ ปานกลาง	ยอมรับได้

องค์การบริหารส่วนตำบลบ้านชะวอด
การวิเคราะห์โอกาส ผลกระทบ และการตอบสนองความเสี่ยง
ประจำปีงบประมาณ พ.ศ. ๒๕๖๘

(๓) รหัสความ เสี่ยง	(๔) โครงการ/ กิจกรรม /ภารกิจ อปท. ที่สำคัญ	(๕) วัตถุประสงค์	(๖) ผู้รับผิดชอบ	(๗) ความเสี่ยง	(๘) ประเภทความเสี่ยง	(๙) คะแนน โอกาส	(๑๐) คะแนน ผลกระทบ	(๑๑) คะแนน ระดับความ เสี่ยง (๙) x (๑๐)	(๑๒) วิธีการ ตอบสนอง ความเสี่ยง
๔๕/๒๕๖๘	โครงการก่อสร้าง ถนนคอนกรีต เสริมเหล็ก สายไสเหริยง - ถนนเอเชีย ๔๑	เพื่อให้ประชาชนมี ถนนใช้ในการ คมนาคมได้อย่าง สะดวกปลอดภัย	กองช่าง	การกำหนด แผนการดำเนินงาน ไม่เหมาะสมหรือไม่ สอดคล้องกับปัจจัย ภายในและ สภาพแวดล้อม ภายนอก	S ด้านกลยุทธ์	๓	๒	๓ ปานกลาง	ยอมรับได้
๔๖/๒๕๖๘	โครงการก่อสร้าง ถนนคอนกรีต เสริมเหล็ก สายถนนเอเชีย ๔๑ - ไสเหริยง	เพื่อให้ประชาชนมี ถนนใช้ในการ คมนาคมได้อย่าง สะดวกปลอดภัย	กองช่าง	การกำหนด แผนการดำเนินงาน ไม่เหมาะสมหรือไม่ สอดคล้องกับปัจจัย ภายในและ สภาพแวดล้อม ภายนอก	S ด้านกลยุทธ์	๓	๒	๓ ปานกลาง	ยอมรับได้

องค์การบริหารส่วนตำบลบ้านชะอวด
การวิเคราะห์โอกาส ผลกระทบ และการตอบสนองความเสี่ยง
ประจำปีงบประมาณ พ.ศ. ๒๕๖๘

(๓) รหัสความ เสี่ยง	(๔) โครงการ/ กิจกรรม /ภารกิจ อปท. ที่สำคัญ	(๕) วัตถุประสงค์	(๖) ผู้รับผิดชอบ	(๗) ความเสี่ยง	(๘) ประเภทความเสี่ยง	(๙) คะแนน โอกาส	(๑๐) คะแนน ผลกระทบ	(๑๑) คะแนน ระดับความ เสี่ยง (๙) x (๑๐)	(๑๒) วิธีการ ตอบสนอง ความเสี่ยง
๔๗/๒๕๖๘	โครงการก่อสร้าง พนัก กั้นน้ำ หมู่ที่ ๒ ตำบลบ้านควนมุด อำเภอจุฬาภรณ์ จังหวัด นครศรีธรรมราช	เพื่อให้ประชาชนมี ถนนใช้ในการ คมนาคมได้อย่าง สะดวกปลอดภัย	กองช่าง	การกำหนด แผนการดำเนินงาน ไม่เหมาะสมหรือไม่ สอดคล้องกับปัจจัย ภายในและ สภาพแวดล้อม ภายนอก	S ด้านกลยุทธ์	๓	๒	๓ ปานกลาง	ยอมรับได้

องค์การบริหารส่วนตำบลบ้านชะอวด
การวิเคราะห์โอกาส ผลกระทบ และการตอบสนองความเสี่ยง
ประจำปีงบประมาณ พ.ศ. ๒๕๖๘

(๓) รหัสความ เสี่ยง	(๔) โครงการ/ กิจกรรม /ภารกิจ อปท. ที่สำคัญ	(๕) วัตถุประสงค์	(๖) ผู้รับผิดชอบ	(๗) ความเสี่ยง	(๘) ประเภทความเสี่ยง	(๙) คะแนน โอกาส	(๑๐) คะแนน ผลกระทบ	(๑๑) คะแนน ระดับความ เสี่ยง (๙) x (๑๐)	(๑๒) วิธีการ ตอบสนอง ความเสี่ยง
๔๘/๒๕๖๘	โครงการก่อสร้าง ถนนคอนกรีต เสริมเหล็ก สาย ข้างบ้านนายบุญ สุข-บรรจบถนน คสล.สายหน้าวัด ชะอวด-เขตตำบล นาหมอนบุญ	เพื่อให้ประชาชนมี ถนนใช้ในการ คมนาคมได้อย่าง สะดวกปลอดภัย	กองช่าง	การกำหนด แผนการดำเนินงาน ไม่เหมาะสมหรือไม่ สอดคล้องกับปัจจัย ภายในและ สภาพแวดล้อม ภายนอก	S ด้านกลยุทธ์	๓	๒	๓ ปานกลาง	ยอมรับได้

องค์การบริหารส่วนตำบลบ้านชะอวด
การวิเคราะห์โอกาส ผลกระทบ และการตอบสนองความเสี่ยง
ประจำปีงบประมาณ พ.ศ. ๒๕๖๘

(๓) รหัสความ เสี่ยง	(๔) โครงการ/ กิจกรรม /ภารกิจ อปท. ที่สำคัญ	(๕) วัตถุประสงค์	(๖) ผู้รับผิดชอบ	(๗) ความเสี่ยง	(๘) ประเภทความเสี่ยง	(๙) คะแนน โอกาส	(๑๐) คะแนน ผลกระทบ	(๑๑) คะแนน ระดับความ เสี่ยง (๙) x (๑๐)	(๑๒) วิธีการ ตอบสนอง ความเสี่ยง
๔๙/๒๕๖๘	โครงการก่อสร้าง ถนนคอนกรีต เสริมเหล็ก สายสวนยาง นายบุญธรรม – บ้านนายฉาย	เพื่อให้ประชาชนมี ถนนใช้ในการ คมนาคมได้อย่าง สะดวกปลอดภัย	กองช่าง	การกำหนด แผนการดำเนินงาน ไม่เหมาะสมหรือไม่ สอดคล้องกับปัจจัย ภายในและ สภาพแวดล้อม ภายนอก	S ด้านกลยุทธ์	๓	๒	๓ ปานกลาง	ยอมรับได้

องค์การบริหารส่วนตำบลบ้านชะอวด
การวิเคราะห์โอกาส ผลกระทบ และการตอบสนองความเสี่ยง
ประจำปีงบประมาณ พ.ศ. ๒๕๖๘

(๓) รหัสความ เสี่ยง	(๔) โครงการ/ กิจกรรม /ภารกิจ อปท. ที่สำคัญ	(๕) วัตถุประสงค์	(๖) ผู้รับผิดชอบ	(๗) ความเสี่ยง	(๘) ประเภทความเสี่ยง	(๙) คะแนน โอกาส	(๑๐) คะแนน ผลกระทบ	(๑๑) คะแนน ระดับความ เสี่ยง (๙) × (๑๐)	(๑๒) วิธีการ ตอบสนอง ความเสี่ยง
๕๐/๒๕๖๘	ค่าใช้จ่ายในการ เลือกตั้ง	เพื่อเตรียมการใน การเลือกตั้งท้องถิ่น ค่าตอบแทน กรรมการ กรณี ยุบสภา ครบวาระ แทนตำแหน่งที่ว่าง และการให้สิ่งมีการ เลือกตั้งใหม่	สำนักปลัด	การกำหนด แผนการดำเนินงาน ไม่เหมาะสมหรือไม่ สอดคล้องกับปัจจัย ภายในและ สภาพแวดล้อม ภายนอก	S ด้านกลยุทธ์	๓	๒	๓ ปานกลาง	ยอมรับได้

องค์การบริหารส่วนตำบลบ้านชะอวด
การวิเคราะห์โอกาส ผลกระทบ และการตอบสนองความเสี่ยง
ประจำปีงบประมาณ พ.ศ. ๒๕๖๘

(๓) รหัสความ เสี่ยง	(๔) โครงการ/ กิจกรรม /ภารกิจ อปท. ที่สำคัญ	(๕) วัตถุประสงค์	(๖) ผู้รับผิดชอบ	(๗) ความเสี่ยง	(๘) ประเภทความเสี่ยง	(๙) คะแนน โอกาส	(๑๐) คะแนน ผลกระทบ	(๑๑) คะแนน ระดับความ เสี่ยง (๙) x (๑๐)	(๑๒) วิธีการ ตอบสนอง ความเสี่ยง
๕๑/๒๕๖๘	โครงการวัน ท้องถิ่นไทย	เพื่อส่งเสริม สนับสนุนกิจกรรม วันท้องถิ่นไทย	สำนักปลัด	การกำหนด แผนการดำเนินงาน ไม่เหมาะสมหรือไม่ สอดคล้องกับปัจจัย ภายในและ สภาพแวดล้อม ภายนอก	S ด้านกลยุทธ์	๓	๑	๑ น้อยมาก	ยอมรับได้

องค์การบริหารส่วนตำบลบ้านชะอวด
การวิเคราะห์โอกาส ผลกระทบ และการตอบสนองความเสี่ยง
ประจำปีงบประมาณ พ.ศ. ๒๕๖๘

(๓) รหัสความ เสี่ยง	(๔) โครงการ/ กิจกรรม /ภารกิจ อปท. ที่สำคัญ	(๕) วัตถุประสงค์	(๖) ผู้รับผิดชอบ	(๗) ความเสี่ยง	(๘) ประเภทความเสี่ยง	(๙) คะแนน โอกาส	(๑๐) คะแนน ผลกระทบ	(๑๑) คะแนน ระดับความ เสี่ยง (๙) x (๑๐)	(๑๒) วิธีการ ตอบสนอง ความเสี่ยง
๕๒/๒๕๖๘	โครงการอนุรักษ์ พันธุกรรมพืชอัน เนื่องมาจาก พระราชดำริ สมเด็จพระเทพ รัตนราชสุดาฯ สยามบรมราช กุมารี	๑.เพื่อให้ประชาชน ตระหนักถึง ความสำคัญของ สมุนไพรหายาก ๒.ตำรับยาสมุนไพร ไทยไม่สูญพันธุ์	สำนักปลัด	การกำหนด แผนการดำเนินงาน ไม่เหมาะสมหรือไม่ สอดคล้องกับปัจจัย ภายในและ สภาพแวดล้อม ภายนอก	S ด้านกลยุทธ์	๓	๑	๑ น้อยมาก	ยอมรับได้



(นายกฤษฎา ไกรสินธุ์)

นายกองค์การบริหารส่วนตำบลบ้านชะอวด

วันที่ ๒๘ เดือน ธันวาคม พ.ศ. ๒๕๖๗

บทที่ ๔

การติดตามและประเมินผลแผนบริหารจัดการความเสี่ยง

๔.๑ การติดตามและประเมินผล

เมื่อองค์การบริหารส่วนตำบลบ้านชะอวด ได้ประกาศแผนบริหารจัดการความเสี่ยงและมีการดำเนินการตามแผนจำเป็นต้องมีการรายงานและติดตามผลเป็นระยะ เพื่อให้เกิดความมั่นใจว่าได้มีการดำเนินงานอย่างถูกต้องและเหมาะสม โดยมีเป้าหมายในการติดตามผล คือ เป็นการประเมินคุณภาพและความเหมาะสมของวิธีการจัดการความเสี่ยงรวมทั้งติดตามผลการจัดการความเสี่ยงที่ได้มีการดำเนินการแล้วว่าบรรลุผลตามวัตถุประสงค์ตามแผนบริหารจัดการความเสี่ยงหรือไม่ โดยหน่วยงานต้องสอบถามว่าวิธีการบริหารจัดการความเสี่ยงใดมีประสิทธิภาพดี ความเสี่ยงใดควรปรับเปลี่ยนและจัดทำรายงานสรุปผลการติดตามเสนอคณะกรรมการบริหารจัดการความเสี่ยงทราบ การติดตามผลมี ๒ ลักษณะ คือ

๑) การติดตามผลเป็นรายไตรมาส เป็นการติดตามตามกรอบระยะเวลาที่กำหนดรายไตรมาสทุก ๖ เดือน หรือ ทุกสิ้นปี เป็นต้น

๒) การติดตามผลในระหว่างปฏิบัติ เป็นการติดตามผลการดำเนินงานตามปกติของหน่วยงาน หากพบว่าปัจจัยเสี่ยงดังกล่าวอยู่ในระดับที่ไม่สามารถยอมรับได้ ให้หน่วยงานกำหนดมาตรการ/กิจกรรมรองรับหรือควบคุมความเสี่ยง ถ้าเป็นกิจกรรมที่ไม่ต้องใช้งบประมาณมากเกินไป หน่วยงานนั้นสามารถดำเนินการได้ทันที และให้รายงานกรณีที่พบความเสี่ยงใหม่ รวมทั้งรายงานผลการดำเนินงานตามมาตรการ/กิจกรรมที่กำหนด หากเป็นกิจกรรมที่ต้องใช้งบประมาณจำนวนมากกว่าหน่วยงานจะบริหารจัดการได้ ให้รายงานต่อฝ่ายเลขานุการคณะกรรมการบริหารจัดการความเสี่ยง เพื่อแจ้งให้คณะกรรมการบริหารจัดการความเสี่ยง พิจารณาหาแนวทางในการจัดการความเสี่ยงต่อไป

๔.๒ การจัดทำรายงานสรุปผลการบริหารจัดการความเสี่ยงประจำปี

ให้ฝ่ายเลขานุการคณะกรรมการบริหารจัดการความเสี่ยง จัดทำรายงานสรุปผลการบริหารจัดการความเสี่ยงประจำปี โดยประมวลผลการดำเนินการตามแผนบริหารจัดการความเสี่ยงที่ สำนัก/กองรับผิดชอบในการดำเนินการตามมาตรการที่ระบุในแผนบริหารจัดการความเสี่ยง และนำเสนอผู้บริหารเพื่อพิจารณาให้ความเห็นชอบรายงานผลการบริหารจัดการความเสี่ยง ภายในระยะเวลาที่กำหนด

๔.๓ แบบรายงานการติดตามและประเมินผลแผนบริหารจัดการความเสี่ยง (แบบ บส.๓)

องค์การบริหารส่วนตำบลบ้านชะวอด
รายงานการจัดทำแผนบริหารความเสี่ยง
ประจำปีงบประมาณ พ.ศ. ๒๕๖๘

(๓) รหัส ความเสี่ยง	(๔) โครงการ/กิจกรรม / ภารกิจ อปท. ที่สำคัญ	(๕) ความเสี่ยง	(๖) วิธีการ ตอบสนอง ความเสี่ยง	(๗) ผู้รับผิดชอบ	(๘) วิธีการ จัดการ ความเสี่ยง	(๙) ตัวชี้วัด	(๑๐) ระยะเวลา ดำเนินการ	(๑๑) วิธีการติดตาม และรายงาน
๐๑/๒๕๖๘	โครงการกิจกรรม หนูน้อยพินดี ประจำปี งบประมาณ พ.ศ. ๒๕๖๘	การกำหนด แผนการดำเนินงาน ไม่เหมาะสมหรือไม่ สอดคล้องกับปัจจัย ภายในและสภาพ แวดล้อมภายนอก	ยอมรับ ความเสี่ยง	สำนักปลัด (ศพด.)	บริหารจัดการด้าน การจัดสรร งบประมาณตาม ขั้นตอนอย่างเป็น ระบบ	นักเรียนไม่น้อย กว่าร้อยละ ๙๐ มีสุขภาพฟันที่ดี	ต.ค. ๒๕๖๗ - ก.ย. ๒๕๖๘	รอบ ๑๒ เดือน จัดทำรายงานสรุปผล การดำเนินการตามแผน บริหารความเสี่ยง
๐๒/๒๕๖๘	โครงการจัดกิจกรรม วันเด็กแห่งชาติ ประจำปีงบประมาณ พ.ศ. ๒๕๖๘	การกำหนด แผนการดำเนินงาน ไม่เหมาะสมหรือไม่ สอดคล้องกับปัจจัย ภายในและสภาพ แวดล้อมภายนอก	ยอมรับ ความเสี่ยง	สำนักปลัด	บริหารจัดการด้าน การจัดสรร งบประมาณตาม ขั้นตอนอย่างเป็น ระบบ	นักเรียนไม่น้อย กว่าร้อยละ ๙๐ ได้เข้าร่วม กิจกรรม	ต.ค. ๒๕๖๗ - ก.ย. ๒๕๖๘	รอบ ๑๒ เดือน จัดทำรายงานสรุปผล การดำเนินการตามแผน บริหารความเสี่ยง

องค์การบริหารส่วนตำบลบ้านชะอวด
รายงานการจัดทำแผนบริหารความเสี่ยง
ประจำปีงบประมาณ พ.ศ. ๒๕๖๘

(๓) รหัส ความเสี่ยง	(๔) โครงการ/กิจกรรม / ภารกิจ อปท. ที่สำคัญ	(๕) ความเสี่ยง	(๖) วิธีการ ตอบสนอง ความเสี่ยง	(๗) ผู้รับผิดชอบ	(๘) วิธีการจัดการ ความเสี่ยง	(๙) ตัวชี้วัด	(๑๐) ระยะเวลา ดำเนินการ	(๑๑) วิธีการติดตามและ รายงาน
๐๓/๒๕๖๘	โครงการเด็กไทยใส่ใจ ภูมิปัญญาท้องถิ่น ประจำปีงบประมาณ พ.ศ. ๒๕๖๘	การกำหนด แผนการ ดำเนินงาน ไม่เหมาะสม หรือไม่สอดคล้อง กับปัจจัยภายใน และสภาพ แวดล้อมภายนอก	ยอมรับ ความเสี่ยง	สำนักปลัด	บริหารจัดการ ด้านการจัดสรร งบประมาณตาม ขั้นตอนอย่างเป็น ระบบ	นักเรียน มีส่วนร่วม ไม่น้อยกว่าร้อยละ ๙๐	ต.ค. ๒๕๖๗ - ก.ย. ๒๕๖๘	รอบ ๑๒ เดือน จัดทำรายงานสรุปผล การดำเนินการตามแผน บริหารความเสี่ยง
๐๔/๒๕๖๘	โครงการประชุม ผู้ปกครองศูนย์พัฒนา เด็กเล็กองค์การบริหาร ส่วนตำบลบ้านชะอวด ประจำปีงบประมาณ พ.ศ. ๒๕๖๘	การกำหนด แผนการ ดำเนินงาน ไม่เหมาะสม หรือไม่สอดคล้อง กับปัจจัยภายใน และสภาพ แวดล้อมภายนอก	ยอมรับ ความเสี่ยง	สำนักปลัด (สำนักปลัด)	บริหารจัดการ ด้านการจัดสรร งบประมาณตาม ขั้นตอนอย่างเป็น ระบบ	ไม่น้อยกว่า ๑ ครั้ง/ปี	ต.ค. ๒๕๖๗ - ม.ค. ๒๕๖๘	รอบ ๑๒ เดือน จัดทำรายงานสรุปผล การดำเนินการตามแผน บริหารความเสี่ยง

องค์การบริหารส่วนตำบลบ้านชะอวด
รายงานการจัดทำแผนบริหารความเสี่ยง
ประจำปีงบประมาณ พ.ศ. ๒๕๖๘

(๓) รหัส ความเสี่ยง	(๔) โครงการ/กิจกรรม / ภารกิจ อปท. ที่สำคัญ	(๕) ความเสี่ยง	(๖) วิธีการ ตอบสนอง ความเสี่ยง	(๗) ผู้รับผิดชอบ	(๘) วิธีการจัดการ ความเสี่ยง	(๙) ตัวชี้วัด	(๑๐) ระยะเวลา ดำเนินการ	(๑๑) วิธีการติดตามและ รายงาน
๐๕/๒๕๖๘	โครงการเปิดโลก วัยใส ประจำปีงบประมาณ พ.ศ. ๒๕๖๘	การกำหนด แผนการ ดำเนินงานไม่ เหมาะสม หรือไม่ สอดคล้องกับ ปัจจัยภายใน และ สภาพแวดล้อม ภายนอก	ยอมรับ ความเสี่ยง	สำนักปลัด (ศพต.)	บริหารจัดการ ด้านการจัดสรร งบประมาณตาม ขั้นตอนอย่างเป็น ระบบ	นักเรียน ได้รับประโยชน์	ก.พ. - มี.ค. ๒๕๖๘	รอบ ๑๒ เดือน จัดทำรายงานสรุปผล การดำเนินการตามแผน บริหารความเสี่ยง
๐๖/๒๕๖๘	โครงการสนับสนุน ค่าใช้จ่ายการบริหาร สถานศึกษา	การบริหาร งบประมาณ และการเงินไม่ ทันต่อ สถานการณ์	ยอมรับ ความเสี่ยง	สำนักปลัด	บริหารจัดการ ด้านการจัดสรร งบประมาณตาม ขั้นตอนอย่างเป็น ระบบ	นักเรียน พึงพอใจไม่น้อย กว่าร้อยละ ๙๐	ต.ค. ๒๕๖๗ - ก.ย. ๒๕๖๘	รอบ ๑๒ เดือน จัดทำรายงานสรุปผล การดำเนินการตามแผน บริหารความเสี่ยง

องค์การบริหารส่วนตำบลบ้านชะอวด
รายงานการจัดทำแผนบริหารความเสี่ยง
ประจำปีงบประมาณ พ.ศ. ๒๕๖๘

(๓) รหัส ความเสี่ยง	(๔) โครงการ/กิจกรรม / ภารกิจ อปท. ที่สำคัญ	(๕) ความเสี่ยง	(๖) วิธีการ ตอบสนองความ เสี่ยง	(๗) ผู้รับผิดชอบ	(๘) วิธีการจัดการความเสี่ยง	(๙) ตัวชี้วัด	(๑๐) ระยะเวลา ดำเนินการ	(๑๑) วิธีการติดตามและรายงาน
๐๗/๒๕๖๘	โครงการอาหารกลางวัน ศพต.อบต.บ้านชะอวด	การกำหนด แผนการ ดำเนินงานไม่ เหมาะสมหรือไม่ สอดคล้องกับ ปัจจัยภายในและ สภาพแวดล้อม ภายนอก	ยอมรับ ความเสี่ยง	สำนักปลัด (ศพต.)	บริหารจัดการด้าน การจัดสรร งบประมาณตาม ขั้นตอนอย่างเป็น ระบบ	นักเรียนทุกคน ได้รับประทาน อาหารกลางวัน ที่มีสารอาหาร ครบถ้วน	ต.ค. ๒๕๖๗ - ก.ย. ๒๕๖๘	รอบ ๑๒ เดือน จัดทำรายงานสรุปผล การดำเนินการตามแผน บริหารความเสี่ยง

องค์การบริหารส่วนตำบลบ้านชะอวด
รายงานการจัดทำแผนบริหารความเสี่ยง
ประจำปีงบประมาณ พ.ศ. ๒๕๖๘

(๓) รหัส ความเสี่ยง	(๔) โครงการ/กิจกรรม / ภารกิจ อปท. ที่สำคัญ	(๕) ความเสี่ยง	(๖) วิธีการ ตอบสนอง ความเสี่ยง	(๗) ผู้รับผิดชอบ	(๘) วิธีการจัดการความเสี่ยง	(๙) ตัวชี้วัด	(๑๐) ระยะเวลา ดำเนินการ	(๑๑) วิธีการติดตามและรายงาน
๐๘/๒๕๖๘	โครงการอาหาร กลางวันโรงเรียนใน พื้นที่	การกำหนด แผนการ ดำเนินงานไม่ เหมาะสมหรือไม่ สอดคล้องกับ ปัจจัยภายในและ สภาพแวดล้อม ภายนอก	ยอมรับ ความเสี่ยง	สำนักปลัด	บริหารจัดการด้าน การจัดสรร งบประมาณตาม ขั้นตอนอย่างเป็น ระบบ	นักเรียนทุกคน ได้รับประทาน อาหารกลาง วันที่มี สารอาหาร ครบถ้วน	ต.ค ๒๕๖๗ - ก.ย. ๒๕๖๘	รอบ ๑๒ เดือน จัดทำรายงานสรุปผล การดำเนินการตามแผน บริหารความเสี่ยง

องค์การบริหารส่วนตำบลบ้านชะอวด
รายงานการจัดทำแผนบริหารความเสี่ยง
ประจำปีงบประมาณ พ.ศ. ๒๕๖๘

(๓) รหัส ความเสี่ยง	(๔) โครงการ/กิจกรรม / ภารกิจ อปท. ที่สำคัญ	(๕) ความเสี่ยง	(๖) วิธีการตอบสนอง ความเสี่ยง	(๗) ผู้รับผิดชอบ	(๘) วิธีการจัดการความเสี่ยง	(๙) ตัวชี้วัด	(๑๐) ระยะเวลา ดำเนินการ	(๑๑) วิธีการติดตามและรายงาน
๐๙/๒๕๖๘	โครงการแข่งขันกีฬาต้าน ยาเสพติด “องค์การ บริหาร ส่วนตำบล บ้านชะอวด คัพ”	การกำหนด แผนการ ดำเนินงาน ไม่เหมาะสมหรือ ไม่สอดคล้องกับ ปัจจัยภายในและ สภาพแวดล้อม ภายนอก	ยอมรับ ความเสี่ยง	สำนักปลัด	บริหารจัดการด้าน การจัดสรร งบประมาณตาม ขั้นตอนอย่างเป็น ระบบ	เด็ก/ประชาชน เยาวชน ไม่น้อยกว่า ร้อยละ ๙๐ มีส่วนร่วม	มี.ค. - เม.ย. ๒๕๖๘	รอบ ๑๒ เดือน จัดทำรายงานสรุปผล การดำเนินการตามแผน บริหารความเสี่ยง

องค์การบริหารส่วนตำบลบ้านชะอวด
รายงานการจัดทำแผนบริหารความเสี่ยง
ประจำปีงบประมาณ พ.ศ. ๒๕๖๘

(๓) รหัส ความเสี่ยง	(๔) โครงการ/กิจกรรม / ภารกิจ อปท. ที่สำคัญ	(๕) ความเสี่ยง	(๖) วิธีการตอบสนอง ความเสี่ยง	(๗) ผู้รับผิดชอบ	(๘) วิธีการจัดการความเสี่ยง	(๙) ตัวชี้วัด	(๑๐) ระยะเวลา ดำเนินการ	(๑๑) วิธีการติดตามและรายงาน
๑๐/๒๕๖๘	โครงการจัดส่งเด็ก เยาวชนและประชาชน เข้าร่วมแข่งขันกีฬา ระดับอำเภอ	การกำหนด แผนการ ดำเนินงาน ไม่เหมาะสมหรือ ไม่สอดคล้องกับ ปัจจัยภายในและ สภาพแวดล้อม ภายนอก	ยอมรับ ความเสี่ยง	สำนักปลัด	บริหารจัดการด้าน การจัดสรร งบประมาณตาม ขั้นตอนอย่างเป็น ระบบ	เด็กและเยาวชน ไม่น้อยกว่าร้อยละ ๙๐ มีส่วนร่วม	มิ.ย. - ก.ค. ๒๕๖๘	รอบ ๑๒ เดือน จัดทำรายงานสรุปผล การดำเนินการตามแผน บริหารความเสี่ยง

องค์การบริหารส่วนตำบลบ้านชะอวด
รายงานการจัดทำแผนบริหารความเสี่ยง
ประจำปีงบประมาณ พ.ศ. ๒๕๖๘

(๓) รหัส ความเสี่ยง	(๔) โครงการ/กิจกรรม / ภารกิจ อปท. ที่สำคัญ	(๕) ความเสี่ยง	(๖) วิธีการ ตอบสนองความ เสี่ยง	(๗) ผู้รับผิดชอบ	(๘) วิธีจัดการความเสี่ยง	(๙) ตัวชี้วัด	(๑๐) ระยะเวลา ดำเนินการ	(๑๑) วิธีการติดตามและรายงาน
๑๑/๒๕๖๘	โครงการจัดงาน ประเพณีลอยกระทง	การกำหนด แผนการดำเนินงาน ไม่เหมาะสมหรือ ไม่สอดคล้องกับ ปัจจัยภายในและ สภาพแวดล้อม ภายนอก	ยอมรับ ความเสี่ยง	สำนักปลัด	บริหารจัดการด้าน การจัดสรร งบประมาณตาม ขั้นตอนอย่างเป็น ระบบ	ประชาชน ไม่น้อยกว่าร้อยละ ๙๐ มีส่วนร่วม	พ.ย. ๒๕๖๗	รอบ ๑๒ เดือน จัดทำรายงานสรุปผล การดำเนินการตามแผน บริหารความเสี่ยง

องค์การบริหารส่วนตำบลบ้านชะอวด
รายงานการจัดทำแผนบริหารความเสี่ยง
ประจำปีงบประมาณ พ.ศ. ๒๕๖๘

(๓) รหัส ความเสี่ยง	(๔) โครงการ/กิจกรรม / ภารกิจ อปท. ที่สำคัญ	(๕) ความเสี่ยง	(๖) วิธีการ ตอบสนอง ความเสี่ยง	(๗) ผู้รับผิดชอบ	(๘) วิธีจัดการความเสี่ยง	(๙) ตัวชี้วัด	(๑๐) ระยะเวลา ดำเนินการ	(๑๑) วิธีการติดตามและรายงาน
๑๒/๒๕๖๘	โครงการจัดงาน วันกตัญญู	การกำหนดแผนการ ดำเนินงาน ไม่เหมาะสมหรือ ไม่สอดคล้องกับ ปัจจัยภายในและ สภาพแวดล้อม ภายนอก	ยอมรับ ความเสี่ยง	สำนักปลัด	บริหารจัดการด้าน การจัดสรร งบประมาณตาม ขั้นตอนอย่างเป็น ระบบ	ประชาชน ไม่น้อยกว่าร้อยละ ๙๐ มีส่วนร่วม	เม.ย. ๒๕๖๘	รอบ ๑๒ เดือน จัดทำรายงานสรุปผล การดำเนินการตามแผน บริหารความเสี่ยง

องค์การบริหารส่วนตำบลบ้านชะอวด
รายงานการจัดทำแผนบริหารความเสี่ยง
ประจำปีงบประมาณ พ.ศ. ๒๕๖๘

(๓) รหัส ความเสี่ยง	(๔) โครงการ/กิจกรรม / ภารกิจ อปท. ที่สำคัญ	(๕) ความเสี่ยง	(๖) วิธีการ ตอบสนอง ความเสี่ยง	(๗) ผู้รับผิดชอบ	(๘) วิธีจัดการความเสี่ยง	(๙) ตัวชี้วัด	(๑๐) ระยะเวลา ดำเนินการ	(๑๑) วิธีการติดตามและรายงาน
๑๓/๒๕๖๘	โครงการปฏิบัติธรรม	การกำหนดแผนการ ดำเนินงาน ไม่เหมาะสมหรือ ไม่สอดคล้องกับ ปัจจัยภายในและ สภาพแวดล้อม ภายนอก	ยอมรับ ความเสี่ยง	สำนักปลัด	บริหารจัดการด้าน การจัดสรร งบประมาณตาม ขั้นตอนอย่างเป็น ระบบ	ประชาชน ไม่น้อยกว่า ร้อยละ ๙๐ พอใจ	ต.ค. ๒๕๖๗ - ก.ย. ๒๕๖๘	รอบ ๑๒ เดือน จัดทำรายงานสรุปผล การดำเนินการตามแผน บริหารความเสี่ยง

องค์การบริหารส่วนตำบลบ้านชะอวด
รายงานการจัดทำแผนบริหารความเสี่ยง
ประจำปีงบประมาณ พ.ศ. ๒๕๖๘

(๓) รหัส ความเสี่ยง	(๔) โครงการ/กิจกรรม / ภารกิจ อปท. ที่ สำคัญ	(๕) ความเสี่ยง	(๖) วิธีการ ตอบสนอง ความเสี่ยง	(๗) ผู้รับผิดชอบ	(๘) วิธีจัดการความเสี่ยง	(๙) ตัวชี้วัด	(๑๐) ระยะเวลา ดำเนินการ	(๑๑) วิธีการติดตามและรายงาน
๑๔/๒๕๖๘	โครงการสืบสาน วัฒนธรรมประเพณี เดือนสิบ	การกำหนดแผนการ ดำเนินงาน ไม่เหมาะสมหรือ ไม่สอดคล้องกับ ปัจจัยภายในและ สภาพแวดล้อม ภายนอก	ยอมรับ ความเสี่ยง	สำนักปลัด	บริหารจัดการด้าน การจัดสรร งบประมาณตาม ขั้นตอนอย่างเป็น ระบบ	ประชาชน ไม่น้อยกว่าร้อยละ ๙๐ มีส่วนร่วม	ก.ย. ๒๕๖๘	รอบ ๑๒ เดือน จัดทำรายงานสรุปผล การดำเนินการตามแผน บริหารความเสี่ยง

องค์การบริหารส่วนตำบลบ้านชะอวด
รายงานการจัดทำแผนบริหารความเสี่ยง
ประจำปีงบประมาณ พ.ศ. ๒๕๖๘

(๓) รหัส ความเสี่ยง	(๔) โครงการ/กิจกรรม / ภารกิจ อปท. ที่สำคัญ	(๕) ความเสี่ยง	(๖) วิธีการตอบสนอง ความเสี่ยง	(๗) ผู้รับผิดชอบ	(๘) วิธีการจัดการความ เสี่ยง	(๙) ตัวชี้วัด	(๑๐) ระยะเวลา ดำเนินการ	(๑๑) วิธีการติดตามและรายงาน
๑๕/๒๕๖๘	โครงการจัดงาน ประเพณีเทศกาล เดือนสิบของจังหวัด นครศรีธรรมราช ประจำปี พ.ศ. ๒๕๖๘	การบริหาร งบประมาณและ การเงิน ไม่ทันต่อ สถานการณ์	ยอมรับ ความเสี่ยง	สำนักปลัด	บริหารจัดการ ด้านการจัดสรร งบประมาณตาม ขั้นตอนอย่าง เป็นระบบ	ประชาชน ไม่น้อยกว่าร้อยละ ๙๐ มีส่วนร่วม	ก.ย. ๒๕๖๘	รอบ ๑๒ เดือน จัดทำรายงานสรุปผล การดำเนินการตามแผน บริหารความเสี่ยง

องค์การบริหารส่วนตำบลบ้านชะอวด
รายงานการจัดทำแผนบริหารความเสี่ยง
ประจำปีงบประมาณ พ.ศ. ๒๕๖๘

(๓) รหัส ความเสี่ยง	(๔) โครงการ/กิจกรรม / ภารกิจ อปท. ที่สำคัญ	(๕) ความเสี่ยง	(๖) วิธีการตอบสนอง ความเสี่ยง	(๗) ผู้รับผิดชอบ	(๘) วิธีการจัดการ ความเสี่ยง	(๙) ตัวชี้วัด	(๑๐) ระยะเวลา ดำเนินการ	(๑๑) วิธีการติดตามและรายงาน
๑๖/๒๕๖๘	โครงการจัดงาน ประเพณีมาฆบูชา แห่ผ้าขึ้นธาตุ ประจำปีงบประมาณ พ.ศ. ๒๕๖๘	การบริหาร งบประมาณและ การเงิน ไม่ทันต่อ สถานการณ์	ยอมรับ ความเสี่ยง	สำนักปลัด	บริหารจัดการ ด้านการจัดสรร งบประมาณตาม ขั้นตอนอย่าง เป็นระบบ	ประชาชน ไม่น้อยกว่าร้อยละ ๙๐ มีส่วนร่วม	ก.พ. ๒๕๖๘	รอบ ๑๒ เดือน จัดทำรายงานสรุปผล การดำเนินการตามแผน บริหารความเสี่ยง

องค์การบริหารส่วนตำบลบ้านชะวอด
รายงานการจัดทำแผนบริหารความเสี่ยง
ประจำปีงบประมาณ พ.ศ. ๒๕๖๘

(๓) รหัส ความเสี่ยง	(๔) โครงการ/กิจกรรม / ภารกิจ อปท. ที่สำคัญ	(๕) ความเสี่ยง	(๖) วิธีการตอบสนอง ความเสี่ยง	(๗) ผู้รับผิดชอบ	(๘) วิธีการจัดการ ความเสี่ยง	(๙) ตัวชี้วัด	(๑๐) ระยะเวลา ดำเนินการ	(๑๑) วิธีการติดตามและรายงาน
๑๗/๒๕๖๘	โครงการจัดงาน ประเพณีชักพระ	การบริหาร งบประมาณและ การเงิน ไม่ทันต่อ สถานการณ์	ยอมรับ ความเสี่ยง	สำนักปลัด	บริหารจัดการ ด้านการจัดสรร งบประมาณตาม ขั้นตอนอย่าง เป็นระบบ	ประชาชน ไม่น้อยกว่าร้อยละ ๙๐ มีส่วนร่วม	ต.ค. ๒๕๖๗	รอบ ๑๒ เดือน จัดทำรายงานสรุปผล การดำเนินการตามแผน บริหารความเสี่ยง
๑๘/๒๕๖๘	โครงการส่งเสริม สนับสนุนการจัด กิจกรรมประเพณี ชักพระ	การบริหาร งบประมาณและ การเงิน ไม่ทันต่อ สถานการณ์	ยอมรับ ความเสี่ยง	สำนักปลัด	บริหารจัดการ ด้านการจัดสรร งบประมาณตาม ขั้นตอนอย่าง เป็นระบบ	ประชาชน ไม่น้อยกว่าร้อยละ ๙๐ มีส่วนร่วม	ต.ค. ๒๕๖๗	รอบ ๑๒ เดือน จัดทำรายงานสรุปผล การดำเนินการตามแผน บริหารความเสี่ยง

องค์การบริหารส่วนตำบลบ้านชะวอด
รายงานการจัดทำแผนบริหารความเสี่ยง
ประจำปีงบประมาณ พ.ศ. ๒๕๖๘

(๓) รหัส ความเสี่ยง	(๔) โครงการ/กิจกรรม / ภารกิจ อปท. ที่สำคัญ	(๕) ความเสี่ยง	(๖) วิธีการตอบสนอง ความเสี่ยง	(๗) ผู้รับผิดชอบ	(๘) วิธีการจัดการ ความเสี่ยง	(๙) ตัวชี้วัด	(๑๐) ระยะเวลา ดำเนินการ	(๑๑) วิธีการติดตามและรายงาน
๑๙/๒๕๖๘	โครงการปรับปรุงท่อเมน ระบบ ประปาหมู่บ้าน ณ จุดบริการ บ้านนายเขต บุญมี	๑.ระบบงาน ภายในองค์กร ๒.บุคลากรขาด ความรู้ความ เข้าใจในงาน	ยอมรับ ความเสี่ยง	กองช่าง	บริหารจัดการ ด้านการจัดสรร งบประมาณตาม ขั้นตอนอย่างเป็น ระบบ	ประชาชนไม่ น้อยกว่า ๙๐ % ได้รับประโยชน์	ต.ค. ๒๕๖๗ - ก.ย. ๒๕๖๘	รอบ ๑๒ เดือน จัดทำรายงานสรุปผล การดำเนินการตามแผน บริหารความเสี่ยง
๒๐/๒๕๖๘	โครงการปรับปรุง ท่อเมนระบบประปา หมู่บ้าน ณ จุดบริการบ่อคต (ส่วนที่เหลือ)	๑.ระบบงาน ภายในองค์กร ๒.บุคลากรขาด ความรู้ความ เข้าใจในงาน	ยอมรับ ความเสี่ยง	กกองช่าง	บริหารจัดการ ด้านการจัดสรร งบประมาณตาม ขั้นตอนอย่างเป็น ระบบ	ประชาชนไม่ น้อยกว่า ๙๐ % ได้รับประโยชน์	ต.ค. ๒๕๖๗ - ก.ย. ๒๕๖๘	รอบ ๑๒ เดือน จัดทำรายงานสรุปผล การดำเนินการตามแผน บริหารความเสี่ยง

องค์การบริหารส่วนตำบลบ้านชะอวด
รายงานการจัดทำแผนบริหารความเสี่ยง
ประจำปีงบประมาณ พ.ศ. ๒๕๖๘

(๓) รหัส ความเสี่ยง	(๔) โครงการ/กิจกรรม / ภารกิจ อปท. ที่สำคัญ	(๕) ความเสี่ยง	(๖) วิธีการ ตอบสนอง ความเสี่ยง	(๗) ผู้รับผิดชอบ	(๘) วิธีการจัดการ ความเสี่ยง	(๙) ตัวชี้วัด	(๑๐) ระยะเวลา ดำเนินการ	(๑๑) วิธีการติดตามและรายงาน
๒๑/๒๕๖๘	โครงการพัฒนา ประสิทธิภาพ การจัดเก็บรายได้	การกำหนด แผนการดำเนินงาน ไม่เหมาะสมหรือ ไม่สอดคล้องกับ ปัจจัยภายในและ สภาพแวดล้อม ภายนอก	ยอมรับ ความเสี่ยง	กองคลัง	บริหารจัดการ ด้านการจัดสรร งบประมาณตาม ขั้นตอนอย่าง เป็นระบบ	ไม่น้อยกว่า ๑ ครั้ง/ปี	ต.ค. ๒๕๖๗ - ก.ย. ๒๕๖๘	รอบ ๑๒ เดือน จัดทำรายงานสรุปผล การดำเนินการตามแผน บริหารความเสี่ยง

องค์การบริหารส่วนตำบลบ้านชะอวด
รายงานการจัดทำแผนบริหารความเสี่ยง
ประจำปีงบประมาณ พ.ศ. ๒๕๖๘

(๓) รหัส ความเสี่ยง	(๔) โครงการ/กิจกรรม /ภารกิจ อปท. ที่สำคัญ	(๕) ความเสี่ยง	(๖) วิธีการตอบสนอง ความเสี่ยง	(๗) ผู้รับผิดชอบ	(๘) วิธีการจัดการ ความเสี่ยง	(๙) ตัวชี้วัด	(๑๐) ระยะเวลา ดำเนินการ	(๑๑) วิธีการติดตามและ รายงาน
๒๒/๒๕๖๘	โครงการ สงเคราะห์ เบี้ยยังชีพผู้สูงอายุ	การเปลี่ยนแปลง กฎระเบียบ	ยอมรับ ความเสี่ยง	สำนักปลัด	บริหารจัดการด้าน การจัดสรร งบประมาณตาม ขั้นตอนอย่างเป็น ระบบ	ผู้สูงอายุ ไม่น้อยกว่า ร้อยละ ๙๐ ได้รับการ ช่วยเหลือ	ต.ค. ๒๕๖๗ - ก.ย. ๒๕๖๘	รอบ ๑๒ เดือน จัดทำรายงานสรุปผล การดำเนินการตาม แผนบริหารความเสี่ยง
๒๓/๒๕๖๘	โครงการ สงเคราะห์ เบี้ยยังชีพผู้พิการ	การเปลี่ยนแปลง กฎระเบียบ	ยอมรับความเสี่ยง	สำนักปลัด	บริหารจัดการด้าน การจัดสรร งบประมาณตาม ขั้นตอนอย่างเป็น ระบบ	ผู้พิการ ไม่น้อยกว่า ร้อยละ ๙๐ ได้รับการ ช่วยเหลือ	ต.ค. ๒๕๖๗ - ก.ย. ๒๕๖๘	รอบ ๑๒ เดือน จัดทำรายงานสรุปผล การดำเนินการตาม แผนบริหารความเสี่ยง

องค์การบริหารส่วนตำบลบ้านชะอวด
รายงานการจัดทำแผนบริหารความเสี่ยง
ประจำปีงบประมาณ พ.ศ. ๒๕๖๘

(๓) รหัส ความเสี่ยง	(๔) โครงการ/กิจกรรม /ภารกิจ อปท. ที่สำคัญ	(๕) ความเสี่ยง	(๖) วิธีการตอบสนอง ความเสี่ยง	(๗) ผู้รับผิดชอบ	(๘) วิธีจัดการ ความเสี่ยง	(๙) ตัวชี้วัด	(๑๐) ระยะเวลา ดำเนินการ	(๑๑) วิธีการติดตามและ รายงาน
๒๔/๒๕๖๘	โครงการ สงเคราะห์ เบี้ยยังชีพ ผู้ป่วยเอดส์	การเปลี่ยนแปลง กฎระเบียบ	ยอมรับ ความเสี่ยง	สำนักปลัด	บริหารจัดการด้าน การจัดสรร งบประมาณตาม ขั้นตอนอย่างเป็น ระบบ	ผู้ป่วยเอดส์ ไม่น้อยกว่า ร้อยละ ๙๐ ได้รับการ ช่วยเหลือ	ต.ค. ๒๕๖๗ - ก.ย. ๒๕๖๘	รอบ ๑๒ เดือน จัดทำรายงานสรุปผล การดำเนินการตาม แผนบริหารความเสี่ยง
๒๕/๒๕๖๘	เงินสำรองจ่าย	การบริหาร งบประมาณและ การเงิน	ยอมรับ ความเสี่ยง	สำนักปลัด กองช่าง	บริหารจัดการด้าน การจัดสรร งบประมาณตาม ขั้นตอนอย่างเป็น ระบบ	ประชาชน ไม่น้อยกว่า ร้อยละ ๙๐ ได้รับการ ช่วยเหลือ	ต.ค. ๒๕๖๗ - ก.ย. ๒๕๖๘	รอบ ๑๒ เดือน จัดทำรายงานสรุปผล การดำเนินการตาม แผนบริหารความเสี่ยง

องค์การบริหารส่วนตำบลบ้านชะอวด
รายงานการจัดทำแผนบริหารความเสี่ยง
ประจำปีงบประมาณ พ.ศ. ๒๕๖๘

(๓) รหัสความเสี่ยง	(๔) โครงการ/ กิจกรรม /ภารกิจ อปท. ที่สำคัญ	(๕) ความเสี่ยง	(๖) วิธีการ ตอบสนองความ เสี่ยง	(๗) ผู้รับผิดชอบ	(๘) วิธีจัดการความ เสี่ยง	(๙) ตัวชี้วัด	(๑๐) ระยะเวลา ดำเนินการ	(๑๑) วิธีการติดตามและ รายงาน
๒๖/๒๕๖๘	โครงการเฉลิม พระเกียรติ	การกำหนดแผนการ ดำเนินงานไม่ เหมาะสมหรือไม่ สอดคล้องกับปัจจัย ภายในและ สภาพแวดล้อม ภายนอก	ยอมรับ ความเสี่ยง	สำนักปลัด	บริหารจัดการ ด้านการจัดสรร งบประมาณตาม ขั้นตอนอย่าง เป็นระบบ	ประชาชน ไม่น้อยกว่า ร้อยละ ๙๐ มีส่วนร่วม	ต.ค. ๒๕๖๗ - ก.ย. ๒๕๖๘	รอบ ๑๒ เดือน จัดทำรายงานสรุปผล การดำเนินการตาม แผนบริหารความเสี่ยง

องค์การบริหารส่วนตำบลบ้านชะอวด
รายงานการจัดทำแผนบริหารความเสี่ยง
ประจำปีงบประมาณ พ.ศ. ๒๕๖๘

(๓) รหัสความเสี่ยง	(๔) โครงการ/ กิจกรรม /ภารกิจ อปท. ที่สำคัญ	(๕) ความเสี่ยง	(๖) วิธีการ ตอบสนองความ เสี่ยง	(๗) ผู้รับผิดชอบ	(๘) วิธีการจัดการความ เสี่ยง	(๙) ตัวชี้วัด	(๑๐) ระยะเวลา ดำเนินการ	(๑๑) วิธีการติดตามและ รายงาน
๒๗/๒๕๖๘	โครงการฝึกอบรม คุณธรรมและ จริยธรรม	การกำหนดแผนการ ดำเนินงานไม่ เหมาะสมหรือไม่ สอดคล้องกับปัจจัย ภายในและ สภาพแวดล้อม ภายนอก	ยอมรับ ความเสี่ยง	สำนักปลัด	บริหารจัดการ ด้านการจัดสรร งบประมาณตาม ขั้นตอนอย่าง เป็นระบบ	ไม่น้อยกว่า ๑ ครั้ง/ปี	ต.ค. ๒๕๖๗ - ก.ย. ๒๕๖๘	รอบ ๑๒ เดือน จัดทำรายงานสรุปผล การดำเนินการตาม แผนบริหารความเสี่ยง

องค์การบริหารส่วนตำบลบ้านชะอวด
รายงานการจัดทำแผนบริหารความเสี่ยง
ประจำปีงบประมาณ พ.ศ. ๒๕๖๘

(๓) รหัสความเสี่ยง	(๔) โครงการ/ กิจกรรม /ภารกิจ อปท. ที่สำคัญ	(๕) ความเสี่ยง	(๖) วิธีการ ตอบสนองความ เสี่ยง	(๗) ผู้รับผิดชอบ	(๘) วิธีจัดการความ เสี่ยง	(๙) ตัวชี้วัด	(๑๐) ระยะเวลา ดำเนินการ	(๑๑) วิธีการติดตามและ รายงาน
๒๘/๒๕๖๘	โครงการจัดงาน พิธีเฉลิม พระเกียรติสมเด็จพระ พระเจ้าน้องนาง เธอ เจ้าฟ้าจุฬาภรณ วลัยลักษณ์ อัครราชกุมารี กรมพระศรีสวาง ควัฒน วรชิตยราชนารี	การกำหนดแผนการ ดำเนินงานไม่ เหมาะสมหรือไม่ สอดคล้องกับปัจจัย ภายในและ สภาพแวดล้อม ภายนอก	ยอมรับ ความเสี่ยง	สำนักปลัด	บริหารจัดการ ด้านการจัดสรร งบประมาณตาม ขั้นตอนอย่าง เป็นระบบ	ประชาชน ไม่น้อยกว่า ร้อยละ ๙๐ มีส่วนร่วม	ต.ค. ๒๕๖๗ - ก.ย. ๒๕๖๘	รอบ ๑๒ เดือน จัดทำรายงานสรุปผล การดำเนินการตาม แผนบริหารความเสี่ยง

องค์การบริหารส่วนตำบลบ้านชะอวด
รายงานการจัดทำแผนบริหารความเสี่ยง
ประจำปีงบประมาณ พ.ศ. ๒๕๖๘

(๓) รหัสความเสี่ยง	(๔) โครงการ/กิจกรรม /ภารกิจ อปท. ที่ สำคัญ	(๕) ความเสี่ยง	(๖) วิธีการ ตอบสนองความ เสี่ยง	(๗) ผู้รับผิดชอบ	(๘) วิธีการจัดการความ เสี่ยง	(๙) ตัวชี้วัด	(๑๐) ระยะเวลา ดำเนินการ	(๑๑) วิธีการติดตามและ รายงาน
๒๙/๒๕๖๘	โครงการจัดงาน พิธีเฉลิม พระเกียรติ สมเด็จพระ พระนางเจ้าสิริกิติ์ พระบรมราชินีนาถ พระบรมราชชนนี พันปีหลวง	การกำหนดแผนการ ดำเนินงานไม่ เหมาะสมหรือไม่ สอดคล้องกับปัจจัย ภายในและ สภาพแวดล้อม ภายนอก	ยอมรับ ความเสี่ยง	สำนักปลัด	บริหารจัดการ ด้านการจัดสรร งบประมาณตาม ขั้นตอนอย่าง เป็นระบบ	ประชาชน ไม่น้อยกว่า ร้อยละ ๙๐ มีส่วนร่วม	ส.ค. ๒๕๖๘	รอบ ๑๒ เดือน จัดทำรายงานสรุปผล การดำเนินการตาม แผนบริหารความเสี่ยง

องค์การบริหารส่วนตำบลบ้านชะอวด
รายงานการจัดทำแผนบริหารความเสี่ยง
ประจำปีงบประมาณ พ.ศ. ๒๕๖๘

(๓) รหัสความเสี่ยง	(๔) โครงการ/ กิจกรรม /ภารกิจ อปท. ที่สำคัญ	(๕) ความเสี่ยง	(๖) วิธีการ ตอบสนองความ เสี่ยง	(๗) ผู้รับผิดชอบ	(๘) วิธีการจัดการความ เสี่ยง	(๙) ตัวชี้วัด	(๑๐) ระยะเวลา ดำเนินการ	(๑๑) วิธีการติดตามและ รายงาน
๓๐/๒๕๖๘	โครงการจัดงาน พิธีเฉลิม พระเกียรติ พระบาทสมเด็จพระ พระบรมชนกาธิเบศร บรมราชูปถัมภ์ ศรีสุนทร มหาวิชราลงกรณ พระวชิรเกล้า เจ้าอยู่หัว	การกำหนดแผนการ ดำเนินงานไม่ เหมาะสมหรือไม่ สอดคล้องกับปัจจัย ภายในและ สภาพแวดล้อม ภายนอก	ยอมรับ ความเสี่ยง	สำนักปลัด	บริหารจัดการ ด้านการจัดสรร งบประมาณตาม ขั้นตอนอย่าง เป็นระบบ	ประชาชน ไม่น้อยกว่า ร้อยละ ๙๐ มีส่วนร่วม	ก.ค. ๒๕๖๘	รอบ ๑๒ เดือน จัดทำรายงานสรุปผล การดำเนินการตาม แผนบริหารความเสี่ยง

องค์การบริหารส่วนตำบลบ้านชะอวด
รายงานการจัดทำแผนบริหารความเสี่ยง
ประจำปีงบประมาณ พ.ศ. ๒๕๖๘

(๓) รหัสความเสี่ยง	(๔) โครงการ/ กิจกรรม /ภารกิจ อปท. ที่สำคัญ	(๕) ความเสี่ยง	(๖) วิธีการ ตอบสนองความ เสี่ยง	(๗) ผู้รับผิดชอบ	(๘) วิธีการจัดการความ เสี่ยง	(๙) ตัวชี้วัด	(๑๐) ระยะเวลา ดำเนินการ	(๑๑) วิธีการติดตามและ รายงาน
๓๑/๒๕๖๘	โครงการจัดงาน พิธีเฉลิม พระเกียรติ สมเด็จพระนาง เจ้าสุทิดา พัชรสุธาพิมล ลักษณ พระบรมราชินี	การกำหนดแผนการ ดำเนินงานไม่ เหมาะสมหรือไม่ สอดคล้องกับปัจจัย ภายในและ สภาพแวดล้อม ภายนอก	ยอมรับ ความเสี่ยง	สำนักปลัด	บริหารจัดการ ด้านการจัดสรร งบประมาณตาม ขั้นตอนอย่าง เป็นระบบ	ประชาชน ไม่น้อยกว่า ร้อยละ ๙๐ มีส่วนร่วม	ก.ค. ๒๕๖๘	รอบ ๑๒ เดือน จัดทำรายงานสรุปผล การดำเนินการตาม แผนบริหารความเสี่ยง

องค์การบริหารส่วนตำบลบ้านชะวอด
รายงานการจัดทำแผนบริหารความเสี่ยง
ประจำปีงบประมาณ พ.ศ. ๒๕๖๘

(๓) รหัสความเสี่ยง	(๔) โครงการ/ กิจกรรม /ภารกิจ อปท. ที่สำคัญ	(๕) ความเสี่ยง	(๖) วิธีการ ตอบสนองความ เสี่ยง	(๗) ผู้รับผิดชอบ	(๘) วิธีการจัดการความ เสี่ยง	(๙) ตัวชี้วัด	(๑๐) ระยะเวลา ดำเนินการ	(๑๑) วิธีการติดตามและ รายงาน
๓๒/๒๕๖๘	โครงการฝึกอบรม อาสาสมัคร ป้องกันภัย ฝ่ายพลเรือน	การกำหนดแผนการ ดำเนินงานไม่ เหมาะสมหรือไม่ สอดคล้องกับปัจจัย ภายในและ สภาพแวดล้อม ภายนอก	ยอมรับ ความเสี่ยง	สำนักปลัด	บริหารจัดการ ด้านการจัดสรร งบประมาณตาม ขั้นตอนอย่าง เป็นระบบ	ไม่น้อยกว่า ๑/ครั้ง/ปี	ต.ค. ๒๕๖๗ - ก.ย. ๒๕๖๘	รอบ ๑๒ เดือน จัดทำรายงานสรุปผล การดำเนินการตาม แผนบริหารความเสี่ยง
๓๓/๒๕๖๘	โครงการฝึกอบรม ชุดปฏิบัติการ จิตอาสาภัยพิบัติ ประจำองค์กร ปกครอง ส่วนท้องถิ่น	การกำหนดแผนการ ดำเนินงานไม่ เหมาะสมหรือไม่ สอดคล้องกับปัจจัย ภายในและ สภาพแวดล้อม ภายนอก	ยอมรับ ความเสี่ยง	สำนักปลัด	บริหารจัดการ ด้านการจัดสรร งบประมาณตาม ขั้นตอนอย่าง เป็นระบบ	ไม่น้อยกว่า ๑/ครั้ง/ปี	ต.ค. ๒๕๖๗ - ก.ย. ๒๕๖๘	รอบ ๑๒ เดือน จัดทำรายงานสรุปผล การดำเนินการตาม แผนบริหารความเสี่ยง

องค์การบริหารส่วนตำบลบ้านชะอวด
รายงานการจัดทำแผนบริหารความเสี่ยง
ประจำปีงบประมาณ พ.ศ. ๒๕๖๘

(๓) รหัสความเสี่ยง	(๔) โครงการ/ กิจกรรม /ภารกิจ อปท. ที่สำคัญ	(๕) ความเสี่ยง	(๖) วิธีการ ตอบสนองความ เสี่ยง	(๗) ผู้รับผิดชอบ	(๘) วิธีการจัดการความ เสี่ยง	(๙) ตัวชี้วัด	(๑๐) ระยะเวลา ดำเนินการ	(๑๑) วิธีการติดตามและ รายงาน
๓๔/๒๕๖๘	โครงการติดตั้ง ไฟฟ้าส่องสว่าง โซล่าเซลล์ริมถนน สายหน้าวัด ชะอวด- เขตตำบลบ้านตุล	การกำหนดแผนการ ดำเนินงานไม่ เหมาะสมหรือไม่ สอดคล้องกับปัจจัย ภายในและ สภาพแวดล้อม ภายนอก	ยอมรับ ความเสี่ยง	กองช่าง	บริหารจัดการ ด้านการจัดสรร งบประมาณตาม ขั้นตอนอย่าง เป็นระบบ	ประชาชนไม่น้อย กว่า ๙๐ % ได้รับประโยชน์	ต.ค. ๒๕๖๗ - ก.ย. ๒๕๖๘	รอบ ๑๒ เดือน จัดทำรายงานสรุปผล การดำเนินการตาม แผนบริหารความเสี่ยง

องค์การบริหารส่วนตำบลบ้านชะอวด
รายงานการจัดทำแผนบริหารความเสี่ยง
ประจำปีงบประมาณ พ.ศ. ๒๕๖๘

(๓) รหัสความเสี่ยง	(๔) โครงการ/ กิจกรรม /ภารกิจ อปท. ที่สำคัญ	(๕) ความเสี่ยง	(๖) วิธีการ ตอบสนองความ เสี่ยง	(๗) ผู้รับผิดชอบ	(๘) วิธีการจัดการความ เสี่ยง	(๙) ตัวชี้วัด	(๑๐) ระยะเวลา ดำเนินการ	(๑๑) วิธีการติดตามและ รายงาน
๓๕/๒๕๖๘	โครงการขยาย เขตรบบไฟฟ้า สาธารณะ ถนนสาย บ้านนายโสภาส- บ้านนางสมคิด ตำบลบ้านควนมุด อำเภอจุฬาภรณ์ จังหวัด นครศรีธรรมราช	การกำหนดแผนการ ดำเนินงานไม่ เหมาะสมหรือไม่ สอดคล้องกับปัจจัย ภายในและ สภาพแวดล้อม ภายนอก	ยอมรับ ความเสี่ยง	กองช่าง	บริหารจัดการ ด้านการจัดสรร งบประมาณตาม ขั้นตอนอย่าง เป็นระบบ	ประชาชน ไม่น้อยกว่า ๙๐ % ได้รับประโยชน์	ต.ค. ๒๕๖๗ - ก.ย. ๒๕๖๘	รอบ ๑๒ เดือน จัดทำรายงานสรุปผล การดำเนินการตาม แผนบริหารความเสี่ยง

องค์การบริหารส่วนตำบลบ้านชะอวด
 รายงานการจัดทำแผนบริหารความเสี่ยง
 ประจำปีงบประมาณ พ.ศ. ๒๕๖๘

(๓) รหัสความเสี่ยง	(๔) โครงการ/ กิจกรรม /ภารกิจ อปท. ที่สำคัญ	(๕) ความเสี่ยง	(๖) วิธีการ ตอบสนองความ เสี่ยง	(๗) ผู้รับผิดชอบ	(๘) วิธีการจัดการความ เสี่ยง	(๙) ตัวชี้วัด	(๑๐) ระยะเวลา ดำเนินการ	(๑๑) วิธีการติดตามและ รายงาน
๓๖/๒๕๖๘	โครงการ การขยายเขต ระบบไฟฟ้า สาธารณะ ถนนสาย บ้านนายทิ้ง- เอเซีย ๔๑ ตำบลบ้านควนมุด อำเภอจุฬาภรณ์ จังหวัด นครศรีธรรมราช	การกำหนดแผนการ ดำเนินงานไม่ เหมาะสมหรือไม่ สอดคล้องกับปัจจัย ภายในและ สภาพแวดล้อม ภายนอก	ยอมรับ ความเสี่ยง	กองช่าง	บริหารจัดการ ด้านการจัดสรร งบประมาณตาม ขั้นตอนอย่าง เป็นระบบ	ประชาชน ไม่น้อยกว่า ๙๐ % ได้รับประโยชน์	ต.ค. ๒๕๖๗ - ก.ย. ๒๕๖๘	รอบ ๑๒ เดือน จัดทำรายงานสรุปผล การดำเนินการตาม แผนบริหารความเสี่ยง

องค์การบริหารส่วนตำบลบ้านชะอวด
รายงานการจัดทำแผนบริหารความเสี่ยง
ประจำปีงบประมาณ พ.ศ. ๒๕๖๘

(๓) รหัสความเสี่ยง	(๔) โครงการ/ กิจกรรม /ภารกิจ อปท. ที่สำคัญ	(๕) ความเสี่ยง	(๖) วิธีการ ตอบสนองความ เสี่ยง	(๗) ผู้รับผิดชอบ	(๘) วิธีการ จัดการ	(๙) ตัวชี้วัด	(๑๐) ระยะเวลา ดำเนินการ	(๑๑) วิธีการติดตามและ รายงาน
๓๗/๒๕๖๘	โครงการขยาย เขตระบบ จำหน่ายไฟฟ้า แรงต่ำบริเวณ สี่แยก หน้าวัดชะอวด หมู่ที่ ๔ ตำบลบ้านชะอวด อำเภอจุฬาภรณ์ จังหวัด นครศรีธรรมราช	การกำหนดแผนการ ดำเนินงานไม่ เหมาะสมหรือไม่ สอดคล้องกับปัจจัย ภายในและ สภาพแวดล้อม ภายนอก	ยอมรับ ความเสี่ยง	กองช่าง	บริหารจัดการ ด้านการจัดสรร งบประมาณตาม ขั้นตอนอย่าง เป็นระบบ	ประชาชน ไม่น้อยกว่า ๙๐ % ได้รับประโยชน์	ต.ค. ๒๕๖๗ - ก.ย. ๒๕๖๘	รอบ ๑๒ เดือน จัดทำรายงานสรุปผล การดำเนินการตาม แผนบริหารความเสี่ยง

องค์การบริหารส่วนตำบลบ้านชะอวด
รายงานการจัดทำแผนบริหารความเสี่ยง
ประจำปีงบประมาณ พ.ศ. ๒๕๖๘

(๓) รหัสความเสี่ยง	(๔) โครงการ/ กิจกรรม /ภารกิจ อปท. ที่สำคัญ	(๕) ความเสี่ยง	(๖) วิธีการ ตอบสนองความ เสี่ยง	(๗) ผู้รับผิดชอบ	(๘) วิธีการจัดการความ เสี่ยง	(๙) ตัวชี้วัด	(๑๐) ระยะเวลา ดำเนินการ	(๑๑) วิธีการติดตามและ รายงาน
๓๘/๒๕๖๘	โครงการ ก่อสร้างซุ้ม เฉลิมพระเกียรติฯ คร่อมทางเข้า ถนนสายทุ่งลาน- วัดชะอวด- เขตตำบล ควนหนองควัว	การกำหนดแผนการ ดำเนินงานไม่ เหมาะสมหรือไม่ สอดคล้องกับปัจจัย ภายในและ สภาพแวดล้อม ภายนอก	ยอมรับ ความเสี่ยง	กองช่าง	บริหารจัดการ ด้านการจัดสรร งบประมาณตาม ขั้นตอนอย่าง เป็นระบบ	ประชาชน ไม่น้อยกว่า ๙๐ % ได้รับประโยชน์	ต.ค. ๒๕๖๗ - ก.ย. ๒๕๖๘	รอบ ๑๒ เดือน จัดทำรายงานสรุปผล การดำเนินการตาม แผนบริหารความเสี่ยง

องค์การบริหารส่วนตำบลบ้านชะอวด
รายงานการจัดทำแผนบริหารความเสี่ยง
ประจำปีงบประมาณ พ.ศ. ๒๕๖๘

(๓) รหัส ความเสี่ยง	(๔) โครงการ/ กิจกรรม /ภารกิจ อปท. ที่สำคัญ	(๕) ความเสี่ยง	(๖) วิธีการ ตอบสนอง ความเสี่ยง	(๗) ผู้รับผิดชอบ	(๘) วิธีการ จัดการ ความเสี่ยง	(๙) ตัวชี้วัด	(๑๐) ระยะเวลา ดำเนินการ	(๑๑) วิธีการติดตามและ รายงาน
๓๙/๒๕๖๘	โครงการก่อสร้าง ถนนคอนกรีต เสริมเหล็ก สายบ้าน นายณรงค์ - บ้านนายชื่น	การกำหนด แผนการ ดำเนินงานไม่ เหมาะสม หรือไม่ สอดคล้องกับ ปัจจัยภายใน และ สภาพแวดล้อม ภายนอก	ยอมรับ ความเสี่ยง	กองช่าง	บริหารจัดการด้าน การจัดสรร งบประมาณตาม ขั้นตอนอย่างเป็น ระบบ	ประชาชน ไม่น้อยกว่า ๙๐ % ได้รับประโยชน์	ต.ค. ๒๕๖๗ - ก.ย. ๒๕๖๘	รอบ ๑๒ เดือน จัดทำรายงานสรุปผล การดำเนินการตาม แผนบริหารความเสี่ยง

องค์การบริหารส่วนตำบลบ้านชะอวด
รายงานการจัดทำแผนบริหารความเสี่ยง
ประจำปีงบประมาณ พ.ศ. ๒๕๖๘

(๓) รหัส ความเสี่ยง	(๔) โครงการ/กิจกรรม / ภารกิจ อปท. ที่สำคัญ	(๕) ความเสี่ยง	(๖) วิธีการ ตอบสนอง ความเสี่ยง	(๗) ผู้รับผิดชอบ	(๘) วิธีการจัดการ ความเสี่ยง	(๙) ตัวชี้วัด	(๑๐) ระยะเวลา ดำเนินการ	(๑๑) วิธีการติดตามและ รายงาน
๔๐/๒๕๖๘	โครงการบุกเบิกถนน สายทางเข้าสระน้ำ บ้านนางลำตวน	การกำหนดแผนการ ดำเนินงานไม่เหมาะสม หรือไม่สอดคล้องกับ ปัจจัยภายในและ สภาพแวดล้อม ภายนอก	ยอมรับ ความเสี่ยง	กองช่าง	บริหารจัดการด้าน การจัดสรร งบประมาณตาม ขั้นตอนอย่างเป็น ระบบ	ประชาชน ไม่น้อยกว่า ๙๐ % ได้รับประโยชน์	ต.ค. ๒๕๖๗ - ก.ย. ๒๕๖๘	รอบ ๑๒ เดือน จัดทำรายงานสรุปผล การดำเนินการตาม แผนบริหารความเสี่ยง

องค์การบริหารส่วนตำบลบ้านชะอวด
รายงานการจัดทำแผนบริหารความเสี่ยง
ประจำปีงบประมาณ พ.ศ. ๒๕๖๘

(๓) รหัส ความเสี่ยง	(๔) โครงการ/กิจกรรม /ภารกิจ อปท. ที่สำคัญ	(๕) ความเสี่ยง	(๖) วิธีการ ตอบสนอง ความเสี่ยง	(๗) ผู้รับผิดชอบ	(๘) วิธีการ จัดการ ความเสี่ยง	(๙) ตัวชี้วัด	(๑๐) ระยะเวลา ดำเนินการ	(๑๑) วิธีการติดตามและ รายงาน
๔๑/๒๕๖๘	โครงการบุกเบิก ถนนสายบ้านนาย อนันต์-ตรอกจิก บรรจบถนน สาย หน้าวัดชะอวด-เขต ตำบลบ้านตุล	การกำหนดแผนการ ดำเนินงานไม่ เหมาะสมหรือไม่ สอดคล้องกับปัจจัย ภายในและ สภาพแวดล้อม ภายนอก	ยอมรับ ความเสี่ยง	กองช่าง	บริหารจัดการด้าน การจัดสรร งบประมาณตาม ขั้นตอนอย่างเป็น ระบบ	ประชาชน ไม่น้อยกว่า ๙๐ % ได้รับประโยชน์	ต.ค. ๒๕๖๗ - ก.ย. ๒๕๖๘	รอบ ๑๒ เดือน จัดทำรายงานสรุปผล การดำเนินการตาม แผนบริหารความเสี่ยง

องค์การบริหารส่วนตำบลบ้านชะอวด
รายงานการจัดทำแผนบริหารความเสี่ยง
ประจำปีงบประมาณ พ.ศ. ๒๕๖๘

(๓) รหัส ความเสี่ยง	(๔) โครงการ/กิจกรรม /ภารกิจ อปท. ที่สำคัญ	(๕) ความเสี่ยง	(๖) วิธีการตอบสนอง ความเสี่ยง	(๗) ผู้รับผิดชอบ	(๘) วิธีการจัดการ ความเสี่ยง	(๙) ตัวชี้วัด	(๑๐) ระยะเวลา ดำเนินการ	(๑๑) วิธีการติดตามและ รายงาน
๔๒/๒๕๖๘	โครงการบุกเบิก ถนนสายคลองเรือ- เขตตำบลบ้านตุล	การกำหนด แผนการดำเนินงาน ไม่เหมาะสมหรือไม่ สอดคล้องกับปัจจัย ภายในและ สภาพแวดล้อม ภายนอก	ยอมรับ ความเสี่ยง	กองช่าง	บริหารจัดการ ด้านการจัดสรร งบประมาณตาม ขั้นตอนอย่าง เป็นระบบ	ประชาชน ไม่น้อยกว่า ๙๐ % ได้รับประโยชน์	ต.ค. ๒๕๖๗ - ก.ย. ๒๕๖๘	รอบ ๑๒ เดือน จัดทำรายงานสรุปผล การดำเนินการตาม แผนบริหารความเสี่ยง

องค์การบริหารส่วนตำบลบ้านชะอวด
รายงานการจัดทำแผนบริหารความเสี่ยง
ประจำปีงบประมาณ พ.ศ. ๒๕๖๘

(๓) รหัส ความเสี่ยง	(๔) โครงการ/กิจกรรม / ภารกิจ อปท. ที่สำคัญ	(๕) ความเสี่ยง	(๖) วิธีการตอบสนอง ความเสี่ยง	(๗) ผู้รับผิดชอบ	(๘) วิธีการจัดการ ความเสี่ยง	(๙) ตัวชี้วัด	(๑๐) ระยะเวลา ดำเนินการ	(๑๑) วิธีการติดตามและ รายงาน
๔๓/๒๕๖๘	โครงการบุกเบิกถนน สายบ้าน นางสุดา ไชยชำนาญ	การกำหนด แผนการ ดำเนินงานไม่ เหมาะสมหรือไม่ สอดคล้องกับ ปัจจัยภายในและ สภาพแวดล้อม ภายนอก	ยอมรับ ความเสี่ยง	กองช่าง	บริหารจัดการ ด้านการจัดสรร งบประมาณตาม ขั้นตอนอย่าง เป็นระบบ	ประชาชน ไม่น้อยกว่า ๙๐ % ได้รับประโยชน์	ต.ค. ๒๕๖๗ - ก.ย. ๒๕๖๘	รอบ ๑๒ เดือน จัดทำรายงานสรุปผล การดำเนินการตาม แผนบริหารความเสี่ยง

องค์การบริหารส่วนตำบลบ้านชะอวด
รายงานการจัดทำแผนบริหารความเสี่ยง
ประจำปีงบประมาณ พ.ศ. ๒๕๖๘

(๓) รหัสความเสี่ยง	(๔) โครงการ/กิจกรรม / ภารกิจ อปท. ที่สำคัญ	(๕) ความเสี่ยง	(๖) วิธีการตอบสนอง ความเสี่ยง	(๗) ผู้รับผิดชอบ	(๘) วิธีการจัดการความ เสี่ยง	(๙) ตัวชี้วัด	(๑๐) ระยะเวลา ดำเนินการ	(๑๑) วิธีการติดตามและ รายงาน
๔๔/๒๕๖๘	โครงการบุกเบิกถนน สายบ้านนายเปลี่ยน- สวนยางนางเทียบ	การกำหนด แผนการดำเนินงาน ไม่เหมาะสมหรือไม่ สอดคล้องกับปัจจัย ภายในและ สภาพแวดล้อม ภายนอก	ยอมรับ ความเสี่ยง	กองช่าง	บริหารจัดการ ด้านการจัดสรร งบประมาณตาม ขั้นตอนอย่าง เป็นระบบ	ประชาชน ไม่น้อยกว่า ๙๐ % ได้รับประโยชน์	ต.ค. ๒๕๖๗ - ก.ย. ๒๕๖๘	รอบ ๑๒ เดือน จัดทำรายงานสรุปผล การดำเนินการตาม แผนบริหารความเสี่ยง

องค์การบริหารส่วนตำบลบ้านชะอวด
รายงานการจัดทำแผนบริหารความเสี่ยง
ประจำปีงบประมาณ พ.ศ. ๒๕๖๘

(๓) รหัส ความเสี่ยง	(๔) โครงการ/กิจกรรม / ภารกิจ อปท. ที่สำคัญ	(๕) ความเสี่ยง	(๖) วิธีการ ตอบสนอง ความเสี่ยง	(๗) ผู้รับผิดชอบ	(๘) วิธีการ จัดการ ความเสี่ยง	(๙) ตัวชี้วัด	(๑๐) ระยะเวลา ดำเนินการ	(๑๑) วิธีการติดตามและ รายงาน
๔๕/๒๕๖๘	โครงการก่อสร้างถนน คอนกรีตเสริมเหล็ก สายสี่เหลี่ยม - ถนนเอเชีย ๔๑	การกำหนด แผนการดำเนินงาน ไม่เหมาะสมหรือไม่ สอดคล้องกับปัจจัย ภายในและ สภาพแวดล้อม ภายนอก	ยอมรับ ความเสี่ยง	กองช่าง	บริหารจัดการ ด้านการจัดสรร งบประมาณตาม ขั้นตอนอย่าง เป็นระบบ	ประชาชน ไม่น้อยกว่า ๙๐ % ได้รับประโยชน์	ต.ค. ๒๕๖๗ - ก.ย. ๒๕๖๘	รอบ ๑๒ เดือน จัดทำรายงานสรุปผล การดำเนินการตาม แผนบริหารความเสี่ยง

องค์การบริหารส่วนตำบลบ้านชะวอด
รายงานการจัดทำแผนบริหารความเสี่ยง
ประจำปีงบประมาณ พ.ศ. ๒๕๖๘

(๓) รหัส ความเสี่ยง	(๔) โครงการ/กิจกรรม / ภารกิจ อปท. ที่สำคัญ	(๕) ความเสี่ยง	(๖) วิธีการ ตอบสนอง ความเสี่ยง	(๗) ผู้รับผิดชอบ	(๘) วิธีการ จัดการ ความเสี่ยง	(๙) ตัวชี้วัด	(๑๐) ระยะเวลา ดำเนินการ	(๑๑) วิธีการติดตามและ รายงาน
๔๖/๒๕๖๘	โครงการก่อสร้างถนน คอนกรีตเสริมเหล็กสาย ถนนเอเชีย ๔๑ - ไสเหียง	การกำหนด แผนการดำเนินงาน ไม่เหมาะสมหรือไม่ สอดคล้องกับปัจจัย ภายในและ สภาพแวดล้อม ภายนอก	ยอมรับ ความเสี่ยง	กองช่าง	บริหารจัดการ ด้านการจัดสรร งบประมาณตาม ขั้นตอนอย่าง เป็นระบบ	ประชาชน ไม่น้อยกว่า ๙๐ % ได้รับประโยชน์	ต.ค. ๒๕๖๗ - ก.ย. ๒๕๖๘	รอบ ๑๒ เดือน จัดทำรายงานสรุปผล การดำเนินการตาม แผนบริหารความเสี่ยง

องค์การบริหารส่วนตำบลบ้านชะอวด
รายงานการจัดทำแผนบริหารความเสี่ยง
ประจำปีงบประมาณ พ.ศ. ๒๕๖๘

(๓) รหัสความเสี่ยง	(๔) โครงการ/กิจกรรม / ภารกิจ อปท. ที่สำคัญ	(๕) ความเสี่ยง	(๖) วิธีการ ตอบสนองความ เสี่ยง	(๗) ผู้รับผิดชอบ	(๘) วิธีการจัดการความ เสี่ยง	(๙) ตัวชี้วัด	(๑๐) ระยะเวลา ดำเนินการ	(๑๑) วิธีการติดตามและ รายงาน
๔๗/๒๕๖๘	โครงการก่อสร้างผนัง กันน้ำ หมู่ที่ ๒ ตำบลบ้านควนมุด อำเภอจุฬาภรณ์ จังหวัด นครศรีธรรมราช	การกำหนดแผนการ ดำเนินงานไม่ เหมาะสมหรือไม่ สอดคล้องกับปัจจัย ภายในและ สภาพแวดล้อม ภายนอก	ยอมรับ ความเสี่ยง	กองช่าง	บริหารจัดการ ด้านการจัดสรร งบประมาณตาม ขั้นตอนอย่าง เป็นระบบ	ประชาชน ไม่น้อยกว่า ๙๐ % ได้รับประโยชน์	ต.ค. ๒๕๖๗ - ก.ย. ๒๕๖๘	รอบ ๑๒ เดือน จัดทำรายงานสรุปผล การดำเนินการตาม แผนบริหารความเสี่ยง

องค์การบริหารส่วนตำบลบ้านชะอวด
รายงานการจัดทำแผนบริหารความเสี่ยง
ประจำปีงบประมาณ พ.ศ. ๒๕๖๘

(๓) รหัสความเสี่ยง	(๔) โครงการ/ กิจกรรม /ภารกิจ อปท. ที่สำคัญ	(๕) ความเสี่ยง	(๖) วิธีการ ตอบสนองความ เสี่ยง	(๗) ผู้รับผิดชอบ	(๘) วิธีการจัดการความ เสี่ยง	(๙) ตัวชี้วัด	(๑๐) ระยะเวลา ดำเนินการ	(๑๑) วิธีการติดตามและ รายงาน
๔๘/๒๕๖๘	โครงการก่อสร้าง ถนนคอนกรีต เสริมเหล็ก สายข้างบ้าน นายบุญสุข- บรรจบถนน คสล. สายหน้าวัด ชะอวด-เขตตำบล นาหมอบุญ	การกำหนดแผนการ ดำเนินงานไม่ เหมาะสมหรือไม่ สอดคล้องกับปัจจัย ภายในและ สภาพแวดล้อม ภายนอก	ยอมรับ ความเสี่ยง	กองช่าง	บริหารจัดการ ด้านการจัดสรร งบประมาณตาม ขั้นตอนอย่าง เป็นระบบ	ประชาชน ไม่น้อยกว่า ๙๐ % ได้รับประโยชน์	ต.ค. ๒๕๖๗ - ก.ย. ๒๕๖๘	รอบ ๑๒ เดือน จัดทำรายงานสรุปผล การดำเนินการตาม แผนบริหารความเสี่ยง

องค์การบริหารส่วนตำบลบ้านชะอวด
รายงานการจัดทำแผนบริหารความเสี่ยง
ประจำปีงบประมาณ พ.ศ. ๒๕๖๘

(๓) รหัสความเสี่ยง	(๔) โครงการ/ กิจกรรม /ภารกิจ อปท. ที่สำคัญ	(๕) ความเสี่ยง	(๖) วิธีการ ตอบสนองความ เสี่ยง	(๗) ผู้รับผิดชอบ	(๘) วิธีการจัดการความ เสี่ยง	(๙) ตัวชี้วัด	(๑๐) ระยะเวลา ดำเนินการ	(๑๑) วิธีการติดตามและ รายงาน
๔๙/๒๕๖๘	โครงการก่อสร้าง ถนนคอนกรีต เสริมเหล็ก สายสวนยาง นายบุญธรรม – บ้านนายฉาย	การกำหนดแผนการ ดำเนินงานไม่ เหมาะสมหรือไม่ สอดคล้องกับปัจจัย ภายในและ สภาพแวดล้อม ภายนอก	ยอมรับ ความเสี่ยง	กองช่าง	บริหารจัดการ ด้านการจัดสรร งบประมาณตาม ขั้นตอนอย่าง เป็นระบบ	ประชาชน ไม่น้อยกว่า ๙๐ % ได้รับประโยชน์	ต.ค. ๒๕๖๗ - ก.ย. ๒๕๖๘	รอบ ๑๒ เดือน จัดทำรายงานสรุปผล การดำเนินการตาม แผนบริหารความเสี่ยง

องค์การบริหารส่วนตำบลบ้านชะอวด
รายงานการจัดทำแผนบริหารความเสี่ยง
ประจำปีงบประมาณ พ.ศ. ๒๕๖๘

(๓) รหัสความเสี่ยง	(๔) โครงการ/ กิจกรรม /ภารกิจ อปท. ที่สำคัญ	(๕) ความเสี่ยง	(๖) วิธีการ ตอบสนองความ เสี่ยง	(๗) ผู้รับผิดชอบ	(๘) วิธีการจัดการความ เสี่ยง	(๙) ตัวชี้วัด	(๑๐) ระยะเวลา ดำเนินการ	(๑๑) วิธีการติดตามและ รายงาน
๕๐/๒๕๖๘	ค่าใช้จ่ายในการ เลือกตั้ง	การกำหนดแผนการ ดำเนินงานไม่ เหมาะสมหรือไม่ สอดคล้องกับปัจจัย ภายในและ สภาพแวดล้อม ภายนอก	ยอมรับ ความเสี่ยง	สำนักปลัด	บริหารจัดการ ด้านการจัดสรร งบประมาณตาม ขั้นตอนอย่าง เป็นระบบ	ไม่น้อยกว่า ๑/ครั้ง/ปี	ต.ค. ๒๕๖๗ - ก.ย. ๒๕๖๘	รอบ ๑๒ เดือน จัดทำรายงานสรุปผล การดำเนินการตาม แผนบริหารความเสี่ยง

องค์การบริหารส่วนตำบลบ้านชะอวด
รายงานการจัดทำแผนบริหารความเสี่ยง
ประจำปีงบประมาณ พ.ศ. ๒๕๖๘

(๓) รหัสความเสี่ยง	(๔) โครงการ/ กิจกรรม /ภารกิจ อปท. ที่สำคัญ	(๕) ความเสี่ยง	(๖) วิธีการ ตอบสนองความ เสี่ยง	(๗) ผู้รับผิดชอบ	(๘) วิธีการจัดการความ เสี่ยง	(๙) ตัวชี้วัด	(๑๐) ระยะเวลา ดำเนินการ	(๑๑) วิธีการติดตามและ รายงาน
๕๑/๒๕๖๘	โครงการ วันท้องถิ่นไทย	การกำหนดแผนการ ดำเนินงานไม่ เหมาะสมหรือไม่ สอดคล้องกับปัจจัย ภายในและ สภาพแวดล้อม ภายนอก	ยอมรับ ความเสี่ยง	สำนักปลัด	บริหารจัดการ ด้านการจัดสรร งบประมาณตาม ขั้นตอนอย่าง เป็นระบบ	ไม่น้อยกว่า ๑/ครั้ง/ปี	ต.ค. ๒๕๖๗ - ก.ย. ๒๕๖๘	รอบ ๑๒ เดือน จัดทำรายงานสรุปผล การดำเนินการตาม แผนบริหารความเสี่ยง

องค์การบริหารส่วนตำบลบ้านชะอวด
รายงานการจัดทำแผนบริหารความเสี่ยง
ประจำปีงบประมาณ พ.ศ. ๒๕๖๘

(๓) รหัสความเสี่ยง	(๔) โครงการ/ กิจกรรม /ภารกิจ อปท. ที่สำคัญ	(๕) ความเสี่ยง	(๖) วิธีการ ตอบสนองความ เสี่ยง	(๗) ผู้รับผิดชอบ	(๘) วิธีการจัดการความ เสี่ยง	(๙) ตัวชี้วัด	(๑๐) ระยะเวลา ดำเนินการ	(๑๑) วิธีการติดตามและ รายงาน
๕๒/๒๕๖๘	โครงการอนุรักษ์ พันธุกรรมพืชอัน เนื่องมาจาก พระราชดำริ สมเด็จพระเทพ รัตนราชสุดาฯ สยามบรมราช กุมารี	การกำหนดแผนการ ดำเนินงานไม่ เหมาะสมหรือไม่ สอดคล้องกับปัจจัย ภายในและ สภาพแวดล้อม ภายนอก	ยอมรับ ความเสี่ยง	สำนักปลัด	บริหารจัดการ ด้านการจัดสร งงบประมาณตาม ขั้นตอนอย่าง เป็นระบบ	ไม่น้อยกว่า ๑/ครั้ง/ปี	ต.ค. ๒๕๖๗ - ก.ย. ๒๕๖๘	รอบ ๑๒ เดือน จัดทำรายงานสรุปผล การดำเนินการตาม แผนบริหารความเสี่ยง



(นายกฤษฎา ไกรสินธุ์)
นายกองค์การบริหารส่วนตำบลบ้านชะอวด
วันที่ ๑๖ เดือน ธันวาคม พ.ศ. ๒๕๖๗

ภาคผนวก